Jubilæumsskrift

1916 - 18. maj - 2016

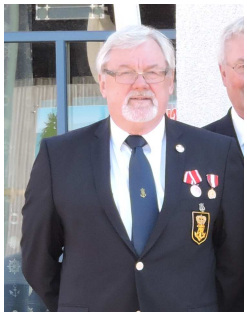

Forord til Roskilde Marineforenings 100 års Jubilæumsskrift.

Året 1916 er året hvor Roskilde Marineforening stiftedes, midt i en omfattende konflikt på verdensplan, nemlig første verdenskrig, men Danmark var bortset for en del af befolkningen, nemlig de Sønderjyder, som efter nederlaget i 1864, blev tvunget i tysk krigstjeneste, uberørte af krigshandlingerne.
En del gamle orlogsgaster samt andet personel fra flåden, enedes om at stifte en forening, som støtte for gamle gaster, og andet ansat personel fra flåden, samtidig med at man så kunne oplyse om flådens virke og betydning, og det er stadig en del af at være medlem af en Marineforening, I startfasen af stiftelsen af Danmarks Marineforening i 1913, skinner det igennem, at stifteren af Roskilde Marineforening, også var en del af bolværket, da denne nu landsomfattende forening så dagens lys, nemlig pakhusformand, Frederik Christensen, stifter af Roskilde Marineforening, og foreningens første formand.
I Jubilæumsåret hedder formanden stadig Christensen, men det er en lidt anderledes forening, end da Frederik Christensen sammen med en del andre gamle gaster, stiftede Roskilde Marineforening den 18. maj 1916, for tiden har givet mange bump på vejen, men det er en stolt formand som her i jubelåret, kan videreføre de stolte traditioner, og medvirke til den oplysning som vor formålsparagraf byder os at gøre, og det er med stor fornøjelse, at jeg hermed kan se tilbage på brave mænd som har holdt de stolte traditioner i hævd ved stor flid og engagement, og formået at gøre Roskilde Marineforeningen til det den er i dag.
I Roskilde Marineforening kan vi i skrivende stund tælle 111 medlemmer, og det på trods af at mulighederne for at hverve nye og yngre medlemmer er noget reduceret, grundet politiske vilkår, som har gjort Søværnet til en brøkdel af, hvad det har været tidligere. Takket være ihærdige medlemmer på alle niveauer, er det lykkedes at holde skuden på ret køl i 100 år.
Jeg vil ønske medlemmerne af Roskilde Marineforening, nuværende som kommende, al mulig held og lykke med arbejdet, så vi kan bevare vore traditioner og kammeratskab til nye generationer, og med disse ord vil jeg ønske læseren en god oplevelse med at læse i dette jubilæumsskrift, hvad fortiden har bidraget med af oplevelser og kammeratskab, og håbe, at det vil fortsætte mange år endnu.

Hvordan det hele begyndte

I år, 2016, kan Roskilde Marineforening fejre sit 100 års jubilæum.
Få har vel gjort sig tanker om hvorledes Danmarks Marineforening og Roskilde Marineforening blev startet, derfor er det heldigt, at vi har initiativtageren, Pakhusformand Frederik Christensens, egen beretning, hvorfra vi kan gengive nogle uddrag:
”I året 1912 fik jeg den ide, at det kunne være interessant, om der kunne samles nogle af de 800 mænner, som den 14. april 1888 meldte sig på gamle ”Dannebrog”.
Da vi nåede den 14. april 1913 mødtes ca. 75 af mænnerne, og vi havde en fornøjelig og billig eftermiddag.
Efter en rundtur på Holmen samledes vi i Witmachs lokaler på Gammel Holm for at indtage middagen.
Ved kaffen foreslog jeg, at vi skulle danne en forening for gamle marinere. Dette blev modtaget med stort bifald.
I dagene derefter blev der nedsat et udvalg for at lave udkast til love osv. Allerede den 30. april 1913 stiftedes Marineforeningen på Hotel ”Phønix”.
Frederik Christensen blev valgt ind i hovedbestyrelsen, som det hed dengang, en post han bestred til sin død i 1939.
I året 1916 fandt Frederik Christensen, at tiden var moden til at oprette en afdeling af Marineforeningen i Roskilde.
Ved et møde, som St. Bededagsaften den 18. maj 1916, blev afholdt på Hotel ”Prindsen” blev der for Roskilde og Omegn, dannet en lokal kreds af Marineforeningen.

Frederik Christensen

Mødet, der formede sig som en konstituerende generalforsamling, blev indledt af Frederik Christensen.
Man vedtog love og Frederik Christensen, der blev valgt som formand, oplyste om Marineforeningens formål, kontingenter, virkeområder og andet, der kunne have interesse. Foreningen der ved starten havde 28 medlemmer, sluttede mødet med fællesspisning og kammeratligt samvær.
Allerede den 26. juni foretog den nystartede forening sin første udflugt, der gik til Gershøj Kro.
Det foregik naturligvis ad søvejen med tre lystkuttere og en motorbåd. Før middagen meddelte formanden, at en kreds af gamle marinere havde anskaffet et flag, som ville blive overrakt kredsen.
Derefter blev flaget hejst til tonerne af ”Kong Christian”.
Efter middagen drak man kaffe på kroens terrasse, hvorefter man sejlede

hjem til Roskilde.
Alle var enige om at det havde været en særdeles vellykket udflugt.
Frederik Christensen beklædte posten som afdelingsformand i seks år til 1922, hvor han overtog posten som kasserer, en post, som han beklædte i 16 år.
Frederik Christensen blev dekoreret med Dannebrogskorset i 1928.
Som afdelingsformand blev han afløst af bagermester Emil Munch.
Da Emil Munch afgik ved døden i 1929, blev posten som afdelingsformand overtaget af lokomotivfører Valdemar Jørgensen, der beklædte posten i 25 år. Foreningens længst siddende formand.
I 1939 afgik Frederik Christensen ved døden og hans post som hovedbestyrelsesmedlem blev overtaget af formanden Valdemar Jørgensen.
Andespil, juletræ, udflugter og fester prægede foreningens aktiviteter i de første mange år, men også det kulturhistoriske område var man opmærksom på.
Således blev der den 2. marts 1927 på Marineforeningens initiativ, på Hotel "Prindsen" afholdt en fest for at støtte indsamlingen til Fregatten Jyllands bevarelse.
Festen blev en kæmpe succes, der havde deltagelse af byens Honoratiores og landsformanden, Kontreadmiral C. Carstensen, som fortalte om sine oplevelser ombord på de gamle sejlfregatter.
Foreningens arrangementer blev på skift afholdt på Hotel "Prindsen", Højskolehjemmet og Trægården, men fra 1925 fik man et tilholdssted i Con-

Valdemar Jørgensen

ditori-kaffeen i Skomagergade, indrettet i Central-cafeen.
I 1930'erne begyndte der at ske en bemærkelsesværdig udvikling i foreningen.
På generalforsamlingen i 1931 nedsatte man et udvalg der skulle undersøge muligheden for at få en Marinestue i Roskilde. Man blev enig med værten på Central-cafeen, Jensenius Larsen, om at indrette en Marinestue i et af lokalerne.
Søndag den 24. september 1933 blev Kahytten, som den blev kaldt, indviet af landsformanden, Kontreadmiral C. Carstensen.
Han udtalte: "Gennem Marinestuerne eller Marinekahytternes oprettelse værner man om minderne fra den tid man tilhørte den danske Marine og bidrager til at vedligeholde kammeratskabet".
Lokalet som Marinekahytten var indrettet i, var lille og lavloftet med fire skyligths. Langs loftet løb en frise, hvor man i relief så modeller af 19

forskellige skibe samt motiver fra Orlogsværftet og Toldboden.
En Huebåndsdekoration med 46 forskellige huebånd, var sammen med frisen, udført af Grosserer Eiler Petersen, der også var primus motor i anskaffelsen af mange af de effekter der prægede Marinekahytten.
Det blev foreningens samlingssted indtil 1958.
I 1935 afholdt foreningen sin første fugleskydning i Restauratør Wolffhechels have.
Mange deltog, men det blev ikke den oplevelse bestyrelsen havde forventet.
Ved et bestyrelsesmøde fremsatte Eiler Petersen den ide, at man skulle skyde efter et skib, det var mere Sømandsmæssigt.
Han udarbejdede regler og byggede den første fregat.
Søndag den 2. august 1936 fandt den første Fregatskydning sted, det blev en bragende succes. Den første fregatkaptajn blev Carl Nielsen.
Siden har Fregatskydningen bredt sig til de fleste af vore afdelinger.
En anden af foreningens aktiviteter er keglespillet, hvor man fra 1932 afholdt en årlig turnering.
Der var nogle medlemmer der mente, at det var for lidt med den årlige turnering, og i 1937 startede en del medlemmer

Skildpaddeskjoldet, som restauratøren på Restaurant "Roarslund", Hilmer Petersen, skænkede Marineforeningens Kegleklub. Skjoldet hænger i dag over foreningens præmieskab i keglecentret på T. H. Nielsensvej og er et af foreningens fineste

Billede fra en fregatskydning i Wolffhechels have. Restaurant Wolffhechel lå på

med at spille hver uge på Restaurant ”Roarslund”.
Den 1. september 1938 oprettede en kreds af foreningens medlemmer Roskilde Marineforenings Kegleklub.
På den første kegleaften den 28. november 1938 på Restaurant ”Roarslund” skænkede restauratør Hilmer Petersen kegleklubben et stort skildpaddeskjold der var hjembragt fra de dansk Vestindiske øer.
Skildpaddeskjoldet var monteret med Marineforeningens emblem i midten og med inskriptionen ”Roskilde Marineforenings Kegleklub”.
Skjoldet, der stadig er brug, er nu forsynet med sølvplader fra kegleturneringer og klubmestre.
Marinekahytten havde siden sin åbning i 1933 været genstand for megen beundring og var blevet et meget populært samlingssted for afdelingens medlemmer.
I 1936 oprettede Halmvarefabrikant, L. Nielsen, ved en pengegave et fond, der bærer hans navn. Midlerne derfra skal sikre Marinekahyttens og samlingens fremtidige eksistens, f.eks. ved flytning.
Endelig i 1938 fik vi vort bomærke.

Eiler Petersen

Et ubekendt medlem forærede afdelingen ” Et broncestykke forestillende en af de gamle Kinafarer, der står på en afkortet mast med en kasteline”. Eiler Petersen udskar i træ underdelen med inskriptionen, den blev derefter støbt på Maglekilde Jernstøberi og monteret sammen med bronzestykket. Og så var vores bomærke skabt!

Kransenedlæggelse på Odden Kirkegård i anledning af 125 året for kampen ved Sjællands Odde onsdag den 22.

skydning, andespil og juletræsfest for børnene.
Et højdepunkt det år var et sommerbesøg af opmålingsskibet ”Freja”, hvor besætningen blev inviteret til en sammenkomst i Marinekahytten. Det blev en aften hvor det kammeratlige var i højsædet.
Sabotagen havde fra begyndelsen af 1943 taget et voldsomt opsving, med tyske modforholdsregler til følge. Det lykkedes dog for foreningen at gennemføre de traditionelle fester og sammenkomster.
I begyndelse af august begyndte strejker at brede sig ud over landet. Augustoprøret, som det senere er blevet kaldt, kulminerede da regeringen sagde nej til de tyske ultimative krav, det blev besættelsens vendepunkt.
Den tyske øverstkommanderende erklærede militær undtagelsestilstand. Hæren blev afvæbnet efter en kortvarig, men hård modstand.
Den 29. august, lidt efter kl. 4.00 om morgenen, afgav Viceadmiral Vedel følgende melding til chefen for Kystflåden, Kommandør Ipsen: ”Udfør ordren”.
Kl. 04.08 udsendte Kommandør Ipsen ordren ”Sænk flåden”.
Da Kommandøren senere var beordret over til planbygningen, hvor han stod blandt besætningerne fra skibene, sagde han med høj og klar stemme: ”Den danske flåde er sænket med ære, leve den danske flåde”.
Hvilket blev besvaret med tre hurraråb.
En planlagt hyggeaften med medbragt mad på Landevejskroen den 3. september, måtte opgives. På en kopi af indbydelsen står der skrevet: ”Den 29. august indførte besættelsesmagten spærretid, udflugten kunne derfor ikke gennemføres”.
Den militære undtagelsestilstand blev først, delvis ophævet den 6. oktober 1942, efter den tyske aktion mod de danske jøder. Dog blev alle vigtige forbud og forordninger ikke ophævet.
Den 20 september udsendte justitsministeriet en bekendtgørelse, hvorefter udskænkning af stærke drikke forbydes i tiden kl. 17.00-10.00 formiddag, desuden skal beværtninger, forsamlings og selskabslokaler lukke senest kl. 22.45. Hvor møder eller selskabelige sammenkomster bliver tilladt, kan disse finde sted mellem kl. 6.00 og kl. 23.00.
Trods besværlighederne blev både fregatskydning og juletræsfest gennemført.
Året svandt under tiltagende uro og spænding.
Sabotagen og jagten på de tyske håndlangere - stikkerne - fortsatte i 1944 med uformindsket styrke. De tyske forsøg på at gøre disse tiltag upopulære i befolkningen, var Schal-

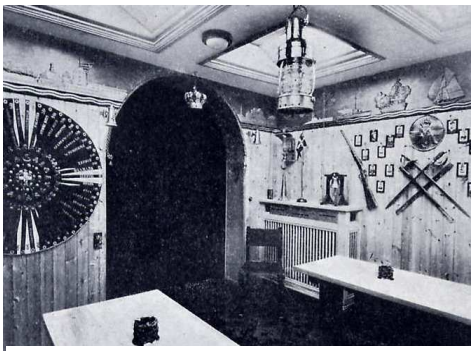

Marinekahytten i Central-cafeen

Marineforeningen under besættelsen

Den 9. april 1940 skete det utænkelige, Danmark blev besat
Som græshoppesværme vældede tyske soldater ind i landet. De politisk ansvarlige havde nægtet værnene tilladelse til de mest elementære forberedelser til et forsvar. Nogle få af hærens enheder kom i kamp, med tapperhed og hæder. Søværnet måtte, som resten af landets befolkning, nøjes med at knytte hænderne i bukselommerne og vente.
Marineforeningen måtte nu indstille sig på krigens og besættelsens vilkår. Rationering på så at sige alt, fra el og gas til madvarer, tøj, sko og busdrift, taxaer der ikke kørte udenfor byen og mørklægning.
Det betød, at de store udflugtstures tid var forbi. I stedet tog man til Gershøj Kro, Vigen, Landevejskroen og Trægården, der dog lukkede i 1942.
1940 bød på hele to udflugter. Først med tog til Lejre, hvor man gik til Ledreborg Slot og beså det, derefter fortsatte man til Herthadalen og spiste den medbragte mad. Senere på året tog man til Vigen i hestevogn.
Den 19. juli 1940 fik Roskilde flådebesøg, idet minestrygerne "Søløven" og "Søbjørnen" lagde til i havnen. Efter besøg ombord blev besætningerne beværtet i Marinekahytten.
Også fregatskydningerne blev berørt af besættelsen. Det blev forbudt at sælge ammunition og at anvende salonrifler. Man gik over til at bruge luftbøsser og fregatterne blev lavet af pap og krydsfiner.
Skydningerne var meget velbesøgte og festlige, de foregik i hele besættelsestiden med stor succes i Restauratør Wolffchels have bag Algade.
Den 18. maj 1941 kunne Roskilde Marineforening fejre sit 25 års jubilæum under festlige former.
Middagen på Hotel Prinsen fik et meget vellykket forløb.
Scenen var udsmykket med en stor fregat, der dannede midtpunktet i det maritime arrangement.
Formanden for Danmarks Marineforening, Kommandør Ipsen, holdt tale og udtalte bl.a.:
"Roskilde Marineforening ligger i en af de byer, der har de dyrebareste minder. Det gør at foreningens arbejde får en dyb national grundtone"
Han overrakte formanden, Valdemar Jørgensen, en gave fra Marineministeriet bestående af en sølvcigarkasse med inskription, formanden for kegleklubben, Oluf Drostgaard, holdt derefter en meget smuk tale for Danmark og Dannebrog.
Under festen blev Eiler Petersen udnævnt til Æresmedlem. Øvrige fester og sammenkomster i året var, fregatskydning, andespil og juletræsfest. Ja! Det var dengang medlemmerne stadig havde børn.
Modstanden mod besættelsesmagten begyndte i 1942 at brede sig ud over landet, men endnu var det muligt at samle medlemmerne til forårsfest på Central-cafeen, fregat-

Sommer-Stævne i Roskilde.

Marineforeningens Roskilde Afd. indbyder herved Kammeraterne med Paarørende fra Afdelingerne paa Sjælland, Lolland-Falster og Møen til Stævne i Roskilde SØNDAGEN DEN 2. JULI.

STÆVNETS PROGRAM:

Kl. 11.30 samles Deltagerne til Frokost (medbragt Mad) paa Etablissementet „Fjordvilla" (2 Min. Gang nord for Domkirken).

Efter Frokosten aflægges Besøg i Domkirken og dens Kapeller, der beses under kyndig Vejledning.

Derefter en kort Spadseretur til Maglekilde, Roskilde Bypark, Klosterpark og Folkepark.

Kl. 17.30 Middag i Hotel „Prinsen"s Festsal. Menu: Legeret Suppe m. Grøntsager, Kalvesteg stegt som Lam m. Kompot og Salat samt Isdessert à Kr. 5.00 pr. Cuvert excl. Drikkevarer og Bærepenge.

Efter Middagen Dans til Lukketid.

Marineforeningens Drengeorkester medvirker.

Deltagere, der ønsker Cuverte til Middagen, anmodes indtængende om at anmelde Antal Cuverter til Afd.s Formand, Lokomotivfører *Valdemar Jørgensen*, Skovbovængets Allé 20, Roskilde, Tlf. 261, senest *Torsdag den 29. Juni*. Ikke anmeldte Deltagere vil ikke kunne forvente at faa Plads ved Middagsbordet.

Emblem bæres. *Sangbogen medbringes.*

Husk ogsaa at medbringe Brød- og Smørmærker.

Med kammeratlig Hilsen

Bestyrelsen.

Sommerstævnet i Roskilde, der var berammet til den 2. Juli, kunde beklageligvis ikke afholdes, end ikke aflyses, paa Grund af de pludselig indtraadte Begivenheder. Afd. vil, naar vort Land kommer under mere rolige Forhold, igen indbyde til Stævne i Roskilde og haaber da paa lige saa stor Tilslutning, som der var til det ikke afholdte Stævne, og for hvilken vi herved takker.

Aflysningen af sommerstævnet 1944

burgtage og clearingmord.
Det lykkedes for foreningen, at få gennemført forårsfesten, generalforsamlingen og, i samarbejde med de samvirkende soldaterforeninger, en kegleturnering på Lindenborg Kro med 153 deltagere. Det var så mange, at man kun med nød og næppe kunne nå at afvikle arrangementet. I øvrigt vandt Marineforeningen.
I "Under Dannebrog" inviterede foreningen, afdelinger fra Sjælland, Lolland, Falster og Møen, til et stort anlagt sommerstævne den 2. juli.
I september nummeret af "Under Dannebrog" meddelte man at sommerstævnet den 2. juli ikke havde kunnet afholdes og blev aflyst på grund af indtrufne omstændigheder.
Da tyskerne var ved at miste kontrollen med situationen, indførte de den 26. juni 1944 spærretid fra kl 20.00 til kl 5.00 morgen, med forbud mod ansamling og møder.
Samme dag begyndte demonstrationer mod spærretiden.
Det bredte sig fra Hovedstaden ud over hele landet til en generalstrejke. Tyskerne svarede igen med at lukke for forsyningerne af vand, gas og elektricitet, for at tvinge folk i arbejde igen.
Frihedsrådet, der var dannet i 1943, fremsatte en række krav til tyskerne, for at afslutte folkestrejken. Endelig havde tyskerne fået nok og den 12. juli afsluttedes folkestrejken, der havde vakt stor opmærksomhed i udlandet.
Roskilde Marineforening fik gennemført Fregatskydningen den første søndag i august og den 1. September afholdt man Sommeraften på Vigen. Kl. 19.00 spiste man den medbragte mad, hvorefter der afsluttedes med dans.
Den 19. september gik tyskerne til aktion mod det danske politi. Godt 2000 endte i kz-lejren Buchenwald, men over 5000 tilsluttede sig de aktive grupper i modstandsbevægelsen.
Der blev oprettet kommunale vagtværn, der ikke havde særlige beføjelser, og derfor kun kunne yde en vis hjælp og beskyttelse.
Sortbørshandlen florerede åbenlyst, røverier, overfald indbrud og mord hørte til dagens orden.
Det er derfor bemærkelsesværdigt, at det stadig lykkedes for foreningen, at gennemføre arrangementer.
Onsdag den 1. november var der andespil i Marinekahytten, man begyndte kl. 19.00 og sluttede kl. 21.00.
Og ikke mindst juletræsfesten, lørdag den 30. december kl 18.00 i Hotel Prindsens Festsal, blev en stor succes, hvor der var dans bagefter til kl. 22.45.
Prisen var 50 øre for børn og 1,50 kr. for voksne.
Året der nu var forbi havde været et sandt rædselsår, der var mange talemåder, her er et af dem:

Tiden efter 2. verdenskrig

I de danske udsendelser fra London kunne man høre hvorledes det tyske sammenbrud nærmede sig.
Endelig den 4. maj 1945, lidt efter at udsendelsen fra London var begyndt kl. 20.30, lød det: ”De tyske tropper i Holland, Nordvesttyskland og Danmark har overgivet sig”.
En historisk set kort, men voldsom, periode i Danmarks historie var ved at nå sin afslutning.
Allerede få dage efter befrielsen den 5. maj udsendte foreningen indbydelse til festlig sammenkomst.
”I glæden over vort lands befrielse, arrangeres søndag den 10. juni på Hotel Prindsen en festlig sammenkomst.
Afdelingens frihedskæmpere indbydes som gæster.”
Festen begyndte kl. 15 med foredrag om flåden under besættelsen, spisning kl. 17 og derefter dans til kl 20.45.
De 18 frihedskæmpere blev stærkt hyldet.
Den 28. juli holdt foreningen sommeraften på Restaurant Vigen, med medbragt mad og dans.
Den 5. august: Fregatskydning. Efter 5 års skydning med luftbøsse til en fregat af pap, genoptages skydningen med salonriffel til en fregat af træ.
6. september: I anledning af Kong Christian den X’s 75 års fødselsdag arrangerede de samvirkende soldaterforeninger en festaften på Roskilde Højskolehjem.
6. november: Andespil i Marinekahytten.
18. november: Besøg af opmålingsskibet ”Freja”. Mandskabet var foreningens gæster i Marinekahytten, hvor man tilbragte nogle festlige timer. Og endelig den 30. december afholdtes den årlige juletræsfest på Hotel Prindsen. Der deltog 70 børn og 100 voksne i en smuk og fornøjelig fest. 70 børn var mange, men det var dengang man havde de såkaldte ”store årgange”.
Det fremgår tydeligt, at de mange sammenkomster og fester udtrykte glæden ved at kunne samles og tale frit uden repressalier.
Søndag den 16. juni 1946 lykkedes det at afholde det sommerstævne, der ikke kunne afholdes i 1944.
Til stævnet var tilmeldt 250 personer der fik en oplevelsesrig dag, med besøg i Domkirken, frokost på ”Fjordvilla”, besøg i Roskildes mange smukke parker og endelig middag i Hotel Prindsens festsal. Og som der stod i indbydelsen: ”Husk Marineforeningens sangbog og smørmærker”.
Stævnet blev en meget stor succes. Formanden Valdemar Jørgensen rettede en stor tak til alle deltagerne og en særlig tak til slagtermester Lehmann Weng, for den meget smukke flagfod, han havde skænket afdelingen. Flag-

Fregatskydning i Hedehusene

foden er for øvrigt stadig i brug.
Lørdag den 14. september indkaldtes til stiftende generalforsamling for Roskilde Marineforenings Skyttelaug, der afløste den i 1935 stiftede Skyttebakke.
Ved generalforsamlingen den 12. februar 1947 oplyste formanden, at foreningen havde 168 medlemmer. Fabrikant Nielsens Fond til Marineforeningens bevarelse havde nået sit mål med 2000 kr. der er båndlagt. Overskud kan efter bestyrelsens skøn anvendes til velgørende formål.
I forbindelse med opmåling i Roskilde Fjord besøgte opmålingsskibet "Freja" byen et par gange i sommerens løb. Foreningen inviterede hver gang besætningen til kammeratlig

samvær i Marinekahytten. Til Fregatskydningen i 1948 havde man at kombineret denne med en udflugt efter skydningen og frokosten i Wolffechels have.
Kl. 15.00 afgik der rutebiler til "Landevejskroen" hvor der var keglespil for både damer og herrer. Kl. 18 spisning, hvor der serveredes biksemad med spejlæg, og ost. Den festlige dag blev afsluttet med dans.

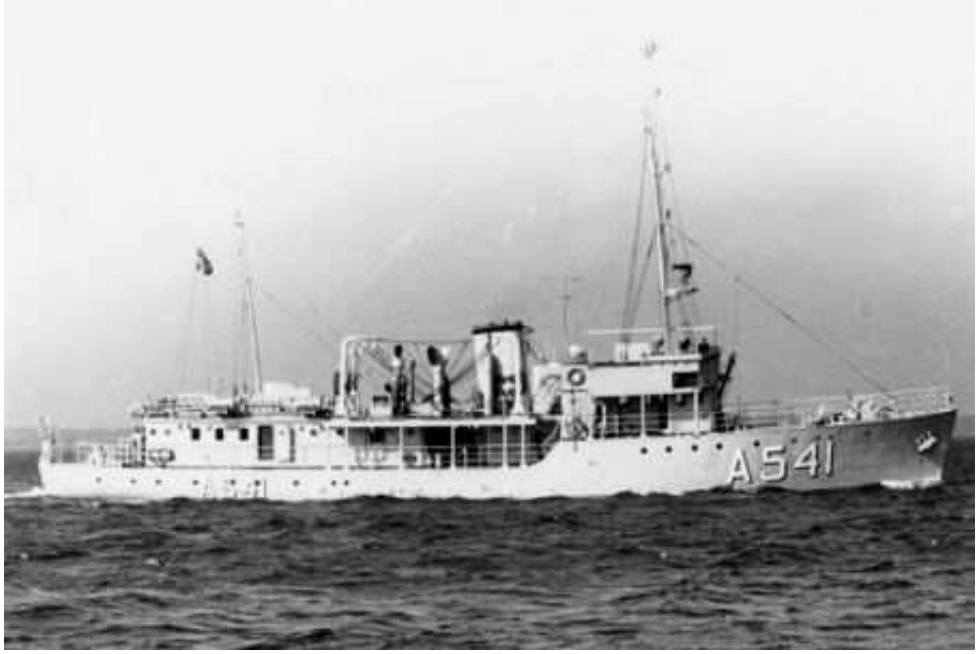

Opmålingsskibet Freja, som flere gange besøgte Roskilde og blev adopteret af Roskilde by. Skibet fik Roskildes byvåben udført i kobber og borgmester Løve Jørgensen afslørede

Kongefest og 1950'erne

Årets fest i 1949 var kongefesten i anledning af kong Frederik IX's 50 års fødselsdag.
Festen blev afholdt i Hotel Prinsens festsal. Foreningen havde inviteret borgmester Villumsen, Roskilde Sejlklub og byens 2 roklubber.
Ved festens begyndelse foreslog formanden Valdemar Jørgensen, at man sendte en hilsen og lykønskning til kongen, hvilket blev vedtaget med begejstring. Der var mange taler for kongen og fædrelandet, der blev vist film fra Folk og Værn og koncertsanger Erik Reherman sang nogle af vore fædrelandssange.
Forsamlingen sang "Du danske mand", hvorefter flaget blev halet ned til tonerne af sidste vers af "Kong Christian". Derefter blev salen ryddet og man hengav sig til dansens glæder.
Sommerens udflugt den 16. juni gik til Hotel Søfryd i Jyllinge, hvor man afviklede den årlige kegleturnering. Efter kaffebordet var der dans indtil hjemkørslen kl. 24. Vinterens møder var præget af foredrag og film efterfulgt af skafning. Man afsluttede næsten altid med dans.
Roskilde Marineforenings forslag om, at Roskilde by skulle adoptere opmålingsskibet "Freja" var til behandling på byrådets møde d. 3. januar 1950. Forslaget var ikke forbundet med særlige økonomiske forpligtigelser for kommunen, men borgmesteren mente dog, at man skulle forære skibet Roskildes Byvåben udført i kobber. Byrådet tilsluttede sig forslaget, dog med vanlig radikal modstand, idet de mente, at det ville føre til udgifter til udflugter og bespisning af mandskabet. De radikale kunne ikke se, at der var nogen fornuft i adoptionen. Beslutningen om adoptionen førte til flere meget sarkastiske avisartikler, især fra den radikale presse.
Lørdag den 10. juni anløb "Freja" Roskilde havn hvor repræsentanter fra Roskilde byråd og Marineforeningen gik ombord og adopterede skibet. Den nye radikale borgmester, Løve Jørgensen, afslørede kobberpladen med Roskilde Byvåben på skibets kommandobro.
Derefter afslørede formanden for Marineforeningen, Valdemar Jørgensen, en mindeplade med Marineforeningens emblem.
Dagen sluttede med en højtidelig sammenkomst på rådhuset.
Året juletræsfest afholdtes i Hotel Prinsens festsal, hvor der var optræden, bl.a. af de lokale landskendte kunstcykelartister, Gitte og Bent Pyskow.
På en generalforsamling den 3. februar 1951 besluttede Roskilde Marineforenings Skyttelav at ophæve skyttelavet, der var stiftet den 14 september 1946. Det havde ikke været muligt at fastholde medlemmernes interesse.
Ved Marineforeningens generalforsamling, lørdag den 3. februar, oplyste formanden bl.a. at foreningen havde 150 medlemmer og at man ville gøre et alvorligt forsøg på, at få erhvervet flere hjemsendte orlogsgaster som medlemmer.
I anledning af at Roskilde Marinefor-

Program for Marineforeningens Landsstævne i Roskilde den 17. og 18. Maj 1952

Stævnets Sekretariat, der arbejder sammen med *Roskilde Turistbureau*, Raadhustorvet, Roskilde, Telf. Roskilde 2700, Postkonto 91598, har Adresse: *Skovbovængets Allé 20, Roskilde, Telf. Roskilde 261.*

Som anført i de for Sendemændene udarbejdede Anmeldelsesskemaer, som faas hos Afdelingsformændene skal disse Skemaer i udfyldt Stand sendes til Turistbureauet, over hvis Postkonto Nr. 91598 alle Indbetalinger foregaar (Værelsereservering Kr. 1,50 — Entrébillet til Sammenkomsten Lørdag Aften Kr. 2,00 — Udflugtsbilletter, se nedenfor — Spisebilletter: Frokost Kr. 6,00 — Middag Kr. 10,50).

Det er absolut nødvendigt med Forudbestilling, for at hele Arrangementet kan virke tilfredsstillende. Seneste Anmeldelsesfrist er sat til 1ste Maj. Efter Anmeldelsens og Betalingens Modtagelse vil der omgaaende blive tilsendt hver enkelt Deltager de fornødne Billetter, Meddelelse om Indkvarteringsstedet samt en Plan over Roskilde By.

Lørdag den 17. Maj Kl. 2000 er der kammeratligt Samvær for Sendemændene og øvrige Marineforeningsmedlemmer paa Hotel PRINSEN. Der sørges for interessant og munter Underholdning. Stort Emblem bæres. Der forventes en god og fornøjelig Aften, som kan sætte Præg paa hele Stævnet, mød derfor med godt Humør.

Søndag den 18. Maj Kl. 1000 er der arrangeret et særligt „Skyttelavsmøde" paa „Hotel ROAR", hvortil alle Skyttelavsinteresserede bedes give Møde.

Søndag Formiddag er der iøvrigt arrangeret følgende Udflugter, der alle udgaar fra Raadhustorvet foran „Marinestuen":

I. Kl. 0800 Omvisning i Domkirken (af Hensyn til Gudstjenesten maa Omvisningen finde Sted saa tidligt som Kl. 8). — Pris 1,00 Kr.

II. Kl. 0900 Busudflugt til Munkholm Broen, Rygaard, Ledreborg Slotspark med Hjemtur gennem den 6 km lange Ledreborg Allé. — Pris 2,50 Kr.

III. Kl. 0915 Sejltur paa Roskilde Fjord. — Pris 2,00 Kr.

IV. Kl. 0945 Byvandring under sagkyndig Ledelse af „Frøken Hansen". — Pris 50 Øre.

Alle Udflugter slutter Kl. 1115 foran „Hotel ROAR", Algade Nr. 12, hvor Frokosten serveres. Der bydes paa 2 Stk. med Sild, varm Ret og 1 Stk. Ostemad for Kr. 6,00.

Kl. 1315 samlet Afmarch med Københavns Afdelingens Musikkorps i Spidsen til Sendemandsmødet, der afholdes i „Fjordvilla", Skolegade 21.

Sendemandsmødet begynder Kl. 1400 pr. og har følgende Dagsorden:

1. Valg af Dirigent.
2. Aflæggelse af Hovedbestyrelsens Aarsberetning.
3. Aflæggelse af det reviderede Regnskab.
4. Behandling af indkomne Forslag*).
5. Valg af Hovedbestyrelsesmedlemmer**).
6. Valg af Revisor og Revisorsuppleant***).

*) Forslag om Afholdelse af Sendemandsmødet 1953.

**) Følgende Hovedbestyrelsesmedlemmer, der er paa Valg i 1952, er villige til Genvalg: Lokomotivfører *V. Jørgensen*, Roskilde, Købmand *H. Petersen*, Nykøbing F., Installatør *Overgaard Nielsen*, Odense, Købmand *Th. Skaaning*, Ringkøbing, og Skibbygmester *S. I. Kjeldsen*, Esbjerg.

***) Som Revisor og Revisorsuppleant foreslaas genvalgt Bankfuldmægtig *O. Manhof* og Direktør *V. Thomsen*.

Kl. 1830 afholdes Middag paa Hotel „Prinsen", hvor der serveres Suppe, Svinekam, Isanretning og Mokka for Kr. 10,50.

Til alle Afdelingsformænd er der udsendt særlige Anmeldelsesskemaer. Hver Sendemand eller Suppleant maa snarest skaffe sig et saadant, som i udfyldt Stand hurtigst muligt indsendes til *Roskilde Turistbureau, Raadhustorvet, Roskilde.*

Husk, det gælder om at lette de Kammerater, der har paataget sig de mange Arrangementsbesværligheder, saa meget som muligt i deres store Arbejde — meld derfor Deltagelse i god Tid og følg nøje de givne Anvisninger.

Ved Sendemandsmødet vil Marineforeningens smukke Glas kunne beses og bestilles. En velegnet Gave, der samtidig støtter „Admiral Carstensens Fond".

eningen havde bestået i 35 år, arrangeredes en festaften i Hotel Prinsens festsal. Der var deltagelse af Marineforeningens formand, Kommandør Paul Ipsen og næstformanden, grosserer Chr. Bønnelycke.
Efter skafningen var der dans. Kl. 22 var der optræden af den lokale gruppe ”Kammeraterne”, der underholdt med kabaret med aktuelle viser og sketches.
Årets generalforsamling blev afholdt den 5. marts 1952. Der vedtog man et bestyrelsesforslag om at suspendere de månedlige lørdagsmøder på grund af manglende tilslutning. For første og eneste gang blev der afholdt sendemandsmøde i Roskilde i dagene 17. og 18. maj. Lørdag aften var der stor festaften på Hotel Prinsen med spisning og underholdning af den lokale kabaretgruppe ”Kammeraterne, med 36 medvirkende. Efter underholdningen var der dans til kl. 24.
Om søndagen var der rundvisning i byen, udflugt for damerne, sendemandsmøde på ”Fjordvilla” og festmiddag på Hotel Prinsen.
I april blev foreningens formand, Valdemar Jørgensen, udnævnt til Ridder af Dannebrog.
I 1953 slap landet endelig af med den sidste af besættelsestidens rationeringer. Det var brændselsrationeringen der blev ophævet den 28. januar. På generalforsamlingen fremsatte bestyrelsen forslag om en humanitær fond hvis midler skulle anvendes til nødstedte familier ved ulykkestilfælde og lignende. Forslaget blev vedtaget.
I april aflagde den svenske admiral

Th. Sørensen blev i jubilæumsåret 1956 udnævnt til æresmedlem. Han havde fremstillet samtlige fregatter til den årlige Fregatskydning, som blev afviklet første gang i 1936

Giron og den norske admiral Danielsen i følge med andre søofficerer, besøg i Marinekahytten. Under det hyggelige samvær udtrykte de deres store beundring for den smukt udstyrede Marinekahyt.
I dagene 12.-14. juni deltog formanden, Valdemar Jørgensen, i det 4. nordiske soldater og Orlogsforbundsmøde der blev afholdt i Oslo.
De ændrede mødeaftener til den første tirsdag i måneden samlede mange deltagere, gule ærter er også et godt trækplaster.
Jægerkroen var i 1954 målet for årets sommerudflugt. Efter at have spist den medbragte mad, gik man på keglebanerne. Ved kaffebordet blev der uddelt præmier.
Onsdag den 10. februar 1955 afholdtes den årlige generalforsamling. Formanden Valdemar Jørgensen, meddelte, at han ikke modtog genvalg. Trods kraftige opfordringer til at fortsætte, fastholdt han sin beslutning. Han fremhævede, at han havde været for-

eningens formand i 25 år og at der nu måtte yngre kræfter til.
Efter valg til bestyrelsen konstituerede denne sig med lokomotivfører Ole Gregersen som formand.
Formandens første opgave blev at udnævne Valdemar Jørgensen til æresmedlem og æresformand. Næstformanden, Carlo Hagemann, hyldede den afgående formand for hans store indsats for foreningen og overrakte ham foreningens gave, en stor og meget smuk kongelig porcelænsvase.
Valdemar Jørgensen var en af foreningens helt store formænd. I hans formandstid udvikledes ideer og nye tiltag til gavn og glæde for medlemmerne. Især Fregatskydningen, som han udviklede sammen med Eiler Petersen, har gået sin sejrsgang til landets andre Marineforeninger.
Også fhv. maskinreparatør Th. Sørensen blev udnævnt til æresmedlem, som tak for hans store arbejde med at fremstille fregatter til fregatskydningerne. Han havde fremstillet fregatter fra den første fregatskydning.
Den 9. maj fyldte Valdemar Jørgensen 70 år og blev genstand for megen opmærksomhed og hyldest.
På sin 71 års fødselsdag den 1956 afgik Valdemar Jørgensen ved døden.
Marineforeningens 40 års jubilæum blev afholdt lørdag den 2. juni på Lindenborg Kro. Der var kørsel til kroen med bus, og efter ankomsten var der kegleturnering, derefter middag efterfulgt af dans.
Den 9. maj 1957, på et årsdagen for Valdemar Jørgensens død, afslørede Roskilde Marineforening en mindesten på Østre Kirkegård for den afdøde æresformand. Stenen er en smuk natursten der er afhentet på Sjællands Odde.
Onsdag den 28. maj afholdtes en ekstraordinær generalforsamling på Hotel Prinsen. Baggrunden herfor var en opstået uenighed i marts 1958 mellem Roskilde Marineforening og værten på Central-Cafeen. Uenigheden resulterede i, at værten opsagde lejemålet til fraflytning 5. oktober 1959.
Bestyrelsen foreslog at Marinekahytten blev flyttet til Hotel Prinsen, der kunne stille et lokale til rådighed. Det blev fremhævet, at foreningen i forvejen havde haft flere arrangementer på hotellet. Forslaget blev enstemmigt vedtaget og søndag den 3. august afholdtes den årlige fregatskydning i Hotel Prindsens have under festlige

Maleriet af "Dannebrog" under slaget i Køge Bugt. Maleriet kan i dag ses i den

former og stor deltagelse
Ved frokosten uddelte formanden, Ole Gregersen, Admiral Carstensens bæger til en hjemsendt værnepligtig. Modtageren var ikke medlem af foreningen. Det var første gang mindebægeret blev uddelt i Roskilde.
Onsdag den 5. november 1958 inviteredes til ande- og gevinstspil hvor bestyrelsen ved en lille højtidelighed, bød velkommen i den nye Marinekahyt på Hotel Prinsen.
Kahytten var indrettet af overarkitekt hos B&W, Torkild Andersen. Nyophængt var et maleri af Kommandør Poul Sinding, monteret i en skåret ramme udført af Eiler Petersen, der netop var fyldt 80 år.
Maleriet forestillede "Dannebrog" i slaget i Køge Bugt i 1710. Skibsbygmester Nielsen fra Holbæk skænkede en dykkerhjelm af kobber. I fløjdørene var monteret to sandblæste glas skænket af glarmester Jacobsen fra Roskilde. Det var en smuk og meget lys Marinekahyt.
Året 1958 havde været et hektisk og anstrengende år med mange tiltag, derfor kan det ikke undre, at man tog det med ro i 1959. Et af årets store arrangementer var da distrikt Sjælland Nord valgte at afholde årsmøde lørdag den 11. april i Marinekahytten i Roskilde. Det var næsten et sendemandsmøde en miniature. Spisning, foredrag og filmfremvisning om Tordenskjold. Mødet var meget velbesøgt, og ved en lille højtidelighed skænkede grosserer Eiler Petersen Marinekahytten en brevpresse af træ fra Christian d. IV's Flagskib "Trefoldigheden", der er kendt fra slaget på Kolberger Heide.
Enkelte udflugter blev det i i årets løb da også til. Den 1. maj keglespil i "Alderville" ved Bagsværd sø med spisning på "Lottenborg". Og 1. juni skovtur til traktørstedet "Vrangeskov" med kegleturnering og hvor der af-

Kongen ønskede tillykke med de 50 år

Natten til påskelørdag 1962 døde Marineforeningens formand, lokomotivfører Ole Gregersen, kun 42 år gammel. Det var et meget stort tab for foreningen hvor han med meget stor entusiasme havde engageret sig stærkt. Marinekahytten var en opgave som han var meget optaget af.

På sendemandsmødet i maj 1962 var han indstillet til valg til hovedbestyrelsen.

På en ekstraordinær generalforsamling den 24. april valgtes næstformanden, Carlo Hageman, til formand.

På den ordinære generalforsamling i 1963 blev fagskolelærer, Ivan Strangholt, valgt til formand.

Samme år døde Th. Sørensen, der havde været foreningens fregatbygger siden fregatskydningens indførelse i 1936. Hvervet som fregatbygger blev nu overtaget af Børge Skjoldby. Fra 1964 blev fregatskydningen flyttet til Håndværkerforeningens have.

I 1966 kunne Danmarks Marineforening fejre sit 50 års jubilæum. I den anledning nedlagde Roskilde Marineforenings bestyrelse, kranse ved Marineforeningens første Æresformand Prins Valdemars sarkofag i Roskilde

Bestyrelsen Prinsen 1976

Th. Sørensen var fregatbygger fra Fregatskydningens begyndelse i 1936 til sin død i 1963. Ved foreningens 40 års jubilæum i 1956 blev han udnævnt til æres-

Domkirke, og ved Roskilde Marineforenings første formand og idemand til Marineforeningen, Frederik Christensen på Gråbrødre Kirkegård. Jubilæumsdagens program fulgte nøje det program der var udarbejdet af den nu afdøde tidligere formand Valdemar Jørgensen, til brug ved foreningens 25 års jubilæum i 1946.

Receptionen blev naturligvis afholdt i Marinestuen og om aftenen var der stor fest i Hotel Prindsens festsal.

Blandt de indbudte gæster var næstformanden i Danmarks Marineforening, Otto Maegaard, der hængte foreningens gave, en bådsmandspibe i kæde, om halsen på afdelingsformanden Ivan Strangholt. En anden gæst var Viceborgmester Fru Eva Petersen der bragte byrådets lykønskninger og en mindre pengegave til brug ved udsmykningen af Marinekahytten. Formanden Ivan Strangholt oplæste et telegram fra Kong Frederik, der lykønskede foreningen og takkede for det telegram, foreningen havde sendt tid-

ligere på dagen. Efter middagen var der dans i den smukt pyntede sal, hvis fornemmeste pryd var en stor og flot Fregat på scenen, udført af Børge Skjoldby.
Marinekahytten var der en del personer, der var begyndt at kalde for ”Marinestuen” et navn der efterhånden fortrængte den gamle betegnelse.
Efter jubilæet var det som om gassen begyndte at gå af ballonen. Det store trækplaster var stadig den årlige fregatskydning, men ellers var dynamikken forsvundet.
Kegleklubben var godt kørende og var det største aktiv i Roskilde Marineforening.

Kong Frederik den IX’s kiste på vej til bisættelse i Roskilde Domkirke den 24. januar 1972, hvor Roskilde Marineforening stod med flag inde i Domkirke.

1970'erne: Nyt blad og nyt flag

Kegleklubben fik i april 1970 ny formand, det var postbud Flemming Petersen.

Samme år udsendte kegleklubben de første numre af et nyt blad, der med tiden udviklede sig til at blive medlemsblad for Roskilde Marineforening. Der skulle dog gå adskillige år før det blev en realitet.

Marineforeningens æresmedlem og kasserer siden 1955, fhv. havnefoged, H.F.C. Poulsen, fyldte 80 år den 6. januar 1971.

Efter generalforsamlingen i 1971 havde man arrangeret kegleturnering for medlemmerne og deres damer. Efter keglespillet var der kammeratlig samvær i Roskilde Hallens restaurant.

Fredag den 14. januar 1972 afgik Kong Frederik den IX ved døden.

Ved bisættelsen mandag den 24. januar paraderede Marineforeningen med flag på Gammel Torv i København. København og Roskilde afdelinger stod opstillet med flag inde i Roskilde Domkirke.

Den årlige generalforsamling i Marinestuen på Hotel Prindsen blev indledt med formanden, Ivar Strangholts, mindeord over kong Frederik den IX. Derefter oplyste formanden, at han ikke modtog genvalg. Man valgte som ny formand, disponent Kurt Eskildsen, hvilket senere skulle vise sig at være et dårligt valg.

Forårsfesten blev afholdt på keglebanerne i festligt kammeratlig samvær den 10. marts. Den 3. juni havde foreningen indbudt en række sjællandske foreninger til sommerstævne i Roskilde.

Fhv. havnefoged H.F.C. Poulsen

Der var besøg i Vikingeskibshallen og i frisk blæst sejltur med veteranskibet "Skjelskør" til Eskildsø og Østskov, hvor den medbragte mad blev spist. Dagen afsluttedes med spisning og dans i Roskilde Hallens restaurant. Desværre var der kun ringe tilslutning til arrangementet, der gav foreningen et pænt underskud. Formanden havde glemt at sende indbydelserne ud.

Ved festens slutning blev foreningens gamle flag halet ned for sidste gang. Vi fik et nyt flag fra Danmarks Samfundet ved en højtidelighed i Christiansborg slotskirke, Valdemarsdag den 15. juni. Flaget blev overrakt af Arveprins Knud. Marineforeningen havde i en årrække benyttet sig af fortrykte brevkort for at oplyse medlemmerne om de forskellige arrangementer.

Kegleklubben fremsendte forslag om trykning af foreningens arrangementer, for at spare penge til den hårdt belastede foreningskasse. Bestyrelsen vedtog forslaget og det første tryk ud-

sendtes ved generalforsamlingen.
I april foreslog kegleklubben, at Roskilde Marineforening sendte kegleklubbens blad til samtlige af foreningens medlemmer, hvilket kegleklubben ikke havde økonomi til. Til gengæld fik foreningen stillet et antal sider til rådighed. Redaktion, trykning og samling af sider foretages af kegleklubben. Man blev enige om en prøvetid på et år med seks numre pr. år. Forsiden var et Vikingeskib, tegnet af Kaj Wolffhechel.
Marineforeningen og kegleklubben blev enige om at invitere et bestyrelses medlem fra de respektive foreninger, med taleret, til at overvære hinandens bestyrelsesmøder. For at rette op på Roskilde afd. dårlige økonomi havde et medlem fra Glostrup afdeling udsat en præmie til et lotteri, mod at denne blev afhentet. Det havde formanden, Kurt Eskildsen, lovet, men det skete ikke. Ved et bestyrelsesmøde i kegleklubben den 6. november blev man enige om at trække observatøren væk fra Marineforeningens bestyrelsesmøder, da det var tidsspilde. I oktober var sekretæren blevet udstationeret i Frankfurt am Main og måtte derfor nedlægge sit hverv. Suppleanten ville

Flemming Petersen

ikke indtræde i bestyrelsen, og ved de sidste planlagte bestyrelsesmøder havde formanden og næstformanden heller ikke været til stede. Der var ingen dagsorden, ingen planlægning og ingen lokaler bestilt. Det var vel nok lavpunktet i Roskilde Marineforenings historie.
Kegleklubben tog nu initiativet til at der blev holdt åbent hus i Marinekahytten, hver søndag formiddag i februar og marts måned 1973, og evt. fortsættelse om efteråret. Der blev serveret gratis sildebord, og ud over kammeratligt samvær, blev der startet en raflekonkurrence med præmier til de to bedste. Disse arrangementer havde stor søgning.
På generalforsamlingen den 15. februar 1973 aflagde næstformanden, Erik Bertelsen, beretning. Heraf fremgik det, at formanden Kurt Eskildsen ikke havde haft kontakt med foreningen siden bestyrelsesmødet den 22. august 1972 og at han var flyttet fra byen uden at meddele det til foreningen.
Der blev valgt tre nye medlemmer til bestyrelsen, som man vedtog at ændre fra syv medlemmer og en suppleant til fem medlemmer og to suppleanter. Årsagen var vanskeligheder med at få foreningens medlemmer til at deltage i bestyrelsesarbejdet.
Bestyrelsen konstituerede sig med postbud Flemming Petersen som foreningens nye formand. Dette formandsskifte betød, at der kom meget mere dynamik over foreningen. Arrangementerne var gennemførte og planlagte, hvilket medførte en stærk forøgelse i deltagerantallet.
Foreningen blev meget mere udad-

Der blev nedlagt et anker i stedsegrønt ved kong Frederik den IX's grav i 1974,

vendt og der blev skrevet til dagspressen, og ikke mindst "Under Dannebrog" om foreningens virke. Det havde man ikke været forvent med

Fra Norsk Orlogsforbund kom der invitation om, i dagene 27.-31. januar 1974 at komme til Oslo og medvirke til den første norske fregatskydning. Formanden Flemming Petersen og fregatbygger Børge Skjoldby, med fruer drog af sted medbringende en fregat med norske flag til skydningen.

På generalforsamlingen den 14. februar ønskede bestyrelsen forsamlingens godkendelse til at påføre foreningen en udgift til tyveri og hærværksforsikring.

Baggrunden var de mange tyverier fra Marinekahytten, som foreningen ikke fik erstatning for.

Søndag den 10. marts 1974 afholdt Marineforeningen i distrikt 1 samt Roskilde afdeling mindefest i Marinekahytten på Hotel Prindsen i anledning af, at æresformanden, Kong Frederik den IX ville have fyldt 75 år.

Foreningerne gik, med flag, i procession til Domkirken, hvor der blev lagt to smukt udformede ankre i stedsegrønt, ved Kong Frederiks båre og Prins Valdemars sarkofag.

Ved sendemandsmødet i Marstal den 25.-26. maj 1974 blev Roskilde Marineforening, efter ansøgning, flyttet fra distrikt 3 til distrikt 1. Årsagen var de meget lange afstande i distrikt 3 og dermed det vanskelige samarbejde.

På bestyrelsesmødet den 8. april diskuterede man nødvendigheden af at foreningen fik egne lokaler, man var enige om at arbejde for sagen.

I juli var der besøg fra Danmarks Marineforening. De var meget imponeret af Marinekahytten på Hotel Prindsen. Præsidenten for Norges Orlogsforbund, Andreas Straug, inviterede til et tættere samarbejde. Fregatskydningen gav et formidabelt overskud på 90 øre, trods alt bedre end et underskud.

På bestyrelsesmødet den 7. oktober blev man enige om at give Glostrup den ekstra huggert, vi havde, i jubilæumsgave.

Den 14. oktober 1975 besøgte Marineforeningen Dannebrog Marinekahytten. Der blev arrangeret en rundtur til byens seværdigheder. Foreningen fik som tak en sølvkaffekande med inskription.

Tirsdag den 6. januar 1976 fyldte fhv. havnefoged H.F.C. Poulsen 85 år. Han forlod samtidig foreningens bestyrelse, hvor han havde siddet i 28 år, heraf 20 år som kasserer.

Foreningen afholdt en reception hvortil man havde inviteret Poulsens egne venner. I løbet af de tre timer receptionen varede kom godt 60-70 gæster med Borgmester Grethe Munk i spid-

sen.
Man havde i god tid valgt Gunner Nielsen til at overtage kassererposten når Poulsen trak sig tilbage.
Tirsdag den 6. marts 1976 blev fhv. havnefoged H.F.C. Poulsen bisat fra Himmelev Kirke, der var fyldt til sidste plads. Et langt liv og et stort kapitel i Marineforeningens historie var til ende.
Man begyndte nu indretning i Taxa's hus som man havde lejet for 10 år. Det vedtoges at holde indvielse og foreningens 60 års jubilæumsreception lørdag den 14. august 1976. Roskilde Marineforening var nu den eneste forening med 2 marinestuer, idet Marinekahytten på Hotel Prindsen bibeholdes. I den nye Marinestue i Hersegade blev man enig om at holde åben torsdag kl. 19-23 for medlemmer og lørdag kl. 11-14 for medlemmer med gæster.
Lørdag den 16. oktober inviterede kegleklubben Marineforeningens medlemmer med damer på en tur til Artilleriskolen på Sjællands Odde (ASO). Det blev en meget interessant og lærerig tur.

Kristian M. Pedersen (t.v.) får overrakt dronning Ingrids Mindemedalje af

På generalforsamlingen den 24. februar 1977 meddelte kassereren, Gunner Nielsen, at han ikke ønskede at fortsætte. I stedet blev Bent Hansen valgt som kasserer, en post som han beklædte med hæder i 27 år. Det blev dermed ham der førte foreningen frelst igennem det økonomiske kaos, der fulgte i kølvandet på den kostbare ombygning og indretning af den nye Marinestue i Hersegade 18. Kristian Marius Pedersen udnævntes til æresmedlem som en ringe tak for hans store arbejde med Marinestuens ombygning og indretning.
Fra den 29. juni til den 3. juli 1978 var der for første gang i byens historie siden vikingetiden, udenlandsk flåde-

1980'erne: Flere flytninger og 65 år

På generalforsamlingen den 7. februar 1980 blev formanden Flemming Petersen udnævnt til æresmedlem. Siden han blev formand var medlemstallet næsten fordoblet og der var en mødeprocent på ca. 40. Et aktiv for foreningen bør hædres medens tid er og ikke som trøst for gamle og syge kammerater. For mange gange er vi kommet for sent med og har udnævnt en kammerat i sygesengen, det er flovt.

Natten til den 28. februar 1980 blev vort bomærke stjålet fra Marinestuen på Hotel Prindsen.

På bestyrelsesmødet den 13. marts kom der oplysning om at Jørgen Petersen (Taxa Jørgen) havde opnået kontakt med en gruppe, som er under mistanke for tyveriet.

Den 10. april kunne formanden på bestyrelsesmødet oplyse, at vort bomærke var kommet tilbage. Bomærket var "fundet" i Rosenhavestrædet overfor Marinestuen. Finderen havde intet med tyveriet at gøre. Også et af foreningens Remington geværer blev stjålet ved samme lejlighed, det så vi aldrig mere.

Revytur til Cirkusrevyen på Dyrehavsbakken. Således lød indbydelsen til lørdag den 26. juli. Deltagerpris 80 kr. for buskørsel og billet til revyen. Det var en stor succes.

Til Fregatskydningen havde man engageret slupmandskabet fra Ebeltoft.

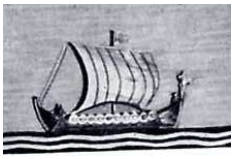

Ekstraordinært bestyrelsesmøde den 16 oktober 1980.

Orientering fra formanden:

Efter 3 mdr. betalingsstandsning er Hotel Prindsen lukket i dag og boet overgår til skifteretten. Kl 17.45 udtaler vurderingsmanden at aflåsningen af Marinestuen ikke er forsvarlig.

Nedtagning af effekter må ikke finde sted. Nøgler afleveres til kurator, der oplyser, at lokaler og effekter vil blive fotograferet således at der i tilfælde af tyveri eller hærværk kan rejses erstatningskrav mod boet.

Bestyrelsesmøde den 8. januar 1981, formanden orienterer:

Hotel Prindsen er blevet solgt, de nye ejere ønsker at beholde Marinekahytten, det aftales, at denne skal restaureres. Hotel Prindsen betaler malingen, Marineforeningen køber nye gardiner.

I begyndelsen af marts 1981 fik vi som gave et sælskind af plettet sæl med motiv af isbjørn, det blev ophængt på Hotel Prindsen.

Den 18. maj 1981 havde vi 65 års jubilæum. På dagen nedlagde foreningen kranse på afdøde æresmedlemmers grave samt på mindestenen for frihedskampe på Stændertorvet.

Pressen var til stede ved en del af de højtidelig kransenedlæggelser. Alle foreningens kræfter blev sat ind for at gøre jubilæet så festligt som muligt.

Vi lagde ud med en stor reception den 16. maj i Håndværkerforeningen hvor der deltog 120 indbudte gæster. Firmaet INCO havde sponseret pølse-

bord, mod at få et hjørne af lokalet, hvor der solgtes pølser og pateer. Fadøl blev leveret af Carlsberg. Det blev en meget festlig dag.
Den 23. maj afholdtes en fantastisk jubilæumsfest på Svogerslev Kro. To store sale var slået sammen for at kunne rumme de mange glade festdeltagere. Som særligt indbudte æresgæster var mødt borgmesteren, repræsentanter for Norsk Orlogsforbund (N.O.F.), Taxa's formand med frue, repræsentanter for S.D.S. og mange flere. Det blev en utrolig vellykket aften, vel nok den største fest i foreningens historie. Festen sluttede først langt ud på de små timer.
Det var planlagt at udgive en jubilæumsavis i samarbejde med Reklamebutikken. Desværre gik det i fisk. Da materialet var klart nægtede Reklamebutikken at trykke avisen. Bestyrelsen forsøgte at få en ordning, men forgæves. Man tog kontakt med en advokat, der frarådede en sag, da denne kunne trække ud i årevis. Hvad årsagen til denne uenighed end var, så medførte det kun spild af arbejde og udgifter for foreningen. Og jubilæumsavisen - ja, den udkom aldrig. Jubilæums-lodsedlen blev derimod en stor succes, der var et pænt overskud til foreningen.
Årets Fregatskydning blev et kæmpe tilløbsstykke. Der var deltagelse fra vor svenske venskabsforbindelse, Flottans Männ i Karlshamn, i alt var over 160 mænd og damer mødt op. Den største Fregatskydning i foreningens historie.
På bestyrelsesmødet den 11. marts 1982 blev man enige om følgende: På grund af mangelfuld føring af bestyrelsesprotokollen ansættes en sekretær i en overgangsperiode.
Det kunne ses med det samme, desværre gik man tilbage til den gamle ordning igen.
På bestyrelsesmødet den 13. maj 1982 oplystes vedr. lokalhistorisk arkiv, at der endnu ikke var modtaget forslag fra advokat om udlevering og benyttelse af foreningens arkiv.
Den store udstilling i Roskilde hallerne "Find dig en hobby" i dagene 28.-29. august 1982 havde en meget fin stand fra Marineforeningen. Der var udstillet effekter fra foreningen og Søværnet, som fortalte om dens virke.
Ved generalforsamlingen den 14. februar 1983 trak Flemming Petersen sig tilbage som formand. Som afløser blev valgt Flemming Slot Nielsen og samtidig blev bestyrelse udvidet fra fem til syv mand.
Ved samme lejlighed fik planerne om at købe Sct. Pederstræde 4, Bio´s tidligere biografsal, dødsstødet.
Det havde været meningen at indrette lokalerne til et marinemuseum, desværre manglede der kapital.
Flemming Petersen havde været en særdeles initiativrig og fremsynet mand. Ved landsbestyrelsesmødet i marts, trak han sig tilbage som distriktsrepræsentant.
I 1983 blev bladet ændret, det skiftede udseende, indholdet blev meget mere informative artikler og frem for alt, et meget flot tryk. Desværre kneb det for trykkeren at få de fire planlagte udgivelser ud til tiden.
Efter Børge Skjoldbys død blev Kristian Marius Pedersen foreningens fregatbygger.

I ”Under Dannebrog” april 1984 skriver Fl. Slot Nielsen: Roskilde vil forsøge at udbedre vort åbenbart formastelige ry som en ikke særligt skrivende forening! Desværre blev det ikke til meget mere end et forsøg.
Fra vort blad: Medlemmer der ønsker at få eget Søholm krus med navn bedes kontakte kassereren. Pris ca. 65,- kr. Det var i 1984.
Marts 1984 modtages skriftlig opsigelse fra Taxa til fraflytning af lokalerne marts 1986.
På generalforsamlingen den 18. februar 1985 ændrede man nok en gang antallet af medlemmer i bestyrelsen fra syv til fem.
I april udgaven af bladet kunne man læse en meget informativ artikel om Nielsenfonden, baseret på nu forsvundne papirer.
I referatet fra bestyrelsesmødet den 25. september 1985 kunne man læse: Effekterne fra Hotel Prindsens Marinekahyt modtages og opmagasineres dels på hotellets loft og dels i Marinestuen i Hersegade. Mødefrekvensen i Marinestuen torsdag og lørdag var stærkt faldende.

Nielsenfondens indsamlingsbøsse

Generalforsamlingen den 18. februar 1986 frembragte en helt ny bestyrelse, idet formanden, næstformanden, sekretæren, et bestyrelsesmedlem og en suppleant ikke ønskede at fortsætte.
Der var vanskeligheder med at finde en ny formand, der var ingen der ville. Til sidst rejste Jørgen Malmborg sig og sagde
”Vi skal have en ny formand, og da der ikke er andre der vil, så vil jeg godt”. Han blev valgt. Det var en stor udskiftning, fire ud af fem bestyrelsesmedlemmer samt en suppleant ud af to, og det var nu, hvor foreningen virkelig var i store vanskeligheder.
Sidste skaffeaften i hersegade var den 20. marts, den 22. og 23. marts pakkes Marinestuen sammen og møbler og effekter sendes foreløbig til opbevaring hos Finn Ceres, Bent Hansen, Jørn Johansen og Mogens Andersen, der var også kontaktet bibliotek og museum vedr. opbevaring.
Der indgåes aftale med Ib Hacke på Håndværkerforeningen om benyttelse af kælderlokalet. Der vil indtil videre kun være åbent om lørdagen.
17. maj modtages telegram fra Hovedkontoret i anledningen af foreningens 70 års jubilæum.
På bestyrelsesmødet den 14. maj gav formanden en kort orientering om sendemandsmødet i Svendborg, det var heller ikke kedeligt, men fantastisk godt. Desværre var der nogle af deltagerne fra Roskilde, der ikke havde megen erindring om den store festaften.
Der blev sendt ansøgning til Danmarks Samfundet om et nyt flag.

Marinestuen i ”Håndværkeren” holdt lukket i juli måned.
Til årets fregatskydning mødtes skytterne kl 08.00 på Gråbrødre skole og marcherede med orkester og flag i spidsen til Håndværkerforeningens have, hvor fregatskydningen foregik.
Kl. 11.00 ankom kvinder og børn, og der blev gjort klar i haven til frokost. Det var Ib Hackes store kolde bord med lune retter. En helt igennem festlig dag.
På en ekstraordinær generalforsamling den 8. september meddelte formanden, Jørgen Malmborg, at han pga. flytning og nyt arbejde ikke længere kunne bestride posten som foreningens formand. Efter forslag fra flere medlemmer blev Sven Egon Pedersen (SEP) valgt som ny formand.
5. december fik vi stjålet to huggerter og en bajonet, der var ophængt i kælderen. Forsikringsselskabet ALKA meddelte, at forsikringen ikke dækkede tabet.
Formanden SEP indså klart, at det var en nødvendighed, at foreningen igen fik en Marinestue. Alt blev prøvet, alle ledige lokaler i byen blev undersøgt om de kunne bruges. Der blev sendt ansøgninger til kommunens fritids og kulturudvalg, der var møder med formanden, Anna Skov Hansen, vedrørende gasværket og bindingsværksbygningen mellem gasværket og rensningsanlægget, men nej! Det kunne ikke lade sig gøre. Der blev i det hele taget ført en omfattende korrespondance med Roskilde kommune.
I maj 1987 blev loftet på Hotel Prindsen ryddet for effekter, der blev opmagasineret hos Mogens Andersen og Jørn Johansen.
Og så i maj måned fik vi brev fra fritids og kulturudvalget vedrørende Roskilde Sejlklub.
Baggrunden var, at Roskilde Sejlklub havde fået en huslejestigning på hele 55.000 kr., som kommunen ikke ville være med til at betale. Roskilde Sejlklub var ikke særlig interesseret, men Anna Skov Hansen, der var formand for fritids og kulturudvalget, mente, de kunne udleje det ene lokale til Marineforeningen. Der var i sommerens løb adskillige møder i sagen mellem de implicerede parter.
Skaffeaftener, udflugter med og uden damer, besøg på Flådestation Holmen og Korsør, Post og Telegrafmuseet, forårsfest og fregatskydning.
Bestyrelsen gjorde alt for at holde sammen på foreningen, men alligevel mistede vi mange medlemmer.
I maj fik foreningens kegleklub ny formand, Sven Egon Pedersen gik af og Henning Skjoldby blev ny formand.
Torsdag den 17. december havde Ib Hacke lavet alle tiders julebord med mange små lune retter. Det var en rigtig mandeaften.
Roskilde kommune stillede et midlertidig lokale til rådighed for opbevaring af vore effekter på Lynghøjskolen i Svogerslev, og i marts 1988 flyttedes vore effekter til lokalet på Lynghøjskolen.
26. marts afholdte en stor forårsfest i Helgebakkens beboerlokale.
I april sendes brev til Roskilde kommune med beklagelse over, at vi ikke

Sven Egon Pedersen - SEP

kunne opfylde de økonomiske forpligtelser på havnekroen. Samtidig sendes fornyet ansøgning om egnede lokaler.
28. april til 1. maj afholdt Danmarks Marineforening 75 års jubilæum med udstilling på Københavns Rådhus og sendemandsmøde i den gamle landstingssal samt efterfølgende frokost i Snapstinget på Christiansborg Slot.
Lørdag den 4. juni var der spisning på Flyvestation Skalstrup for deltagere i det 5. nordiske Orlogsstævne, Roskilde Marineforening stillede med 10 hjælpere.

Jernbanegade 36 i 1989

I september forsøgte vi at rette henvendelse til lokal TV om en morgenudsendelse om vore lokaleproblemer. Desværre var lokal TV stoppet med morgenudsendelserne.
Endelig den 6. december oplyste formanden på et bestyrelsesmøde, at man har fået tilbud om at leje lokaler på 62 m^2 i Jernbanegade 36, som Roskilde Marineforening lejede fra 1 januar

Første flaghejsning i Jernbanegade

Eget hus og donation fra dronning Ingrid

Bestyrelsen havde gjort et virkeligt godt stykke arbejde. Overtagelsen af huset skete 1. januar 1990, efter at kommunen havde givet tilladelse til at bruge huset som foreningshus.
Medlemmerne strømmede til Marinestuen i Jernbanegade, der flittigt blev benyttet. Imens arbejdede andre af foreningens medlemmer hårdt med at ombygge huset på Elisagårdsvej. Hele indmaden blev revet ud og nyt monteret, også udvendigt var der store arbejder i gang. Takket være de dygtige håndværkere foreningen havde, gik arbejdet rask fremad.
I juni 1990 havde foreningen den store glæde at modtage et brev, hvori der stod: Da Hendes Majestæt Dronning Ingrid har erfaret, at Roskilde Marineforening har behov for midler til istandsættelse af en ny Marinestue, har Hendes Majestæt ønsket at bidrage med kr. 10.000, der vedlægges i check
Hvordan Dronningen havde hørt om Marinestuen vides ikke, men der kan

Kristian M. Pedersen brugte den senere så flotte have som arbejdsplads.

Der blev også arbejdet i dybden.

være en forbindelse med pasningen af Kong Frederik den IX grav, der via Roskilde Marineforening, foretages af Kristian M. Pedersen.
Et par uger senere fik vi, fra A.P. Møller og hustru Chastine McKinney Møllers Fond til Almene Formål kr. 50.000.
Mange andre fonde, vi havde søgt, bidrog til renoveringen af huset.
Da Holmen 1. juli 1990 fejrede sit 300 års jubilæum med åbent hus, havde foreningen en god og velbesøgt tur derind med SEP som guide.
Den 31. august blev de sidste affekter flyttet fra Jernbanegade til Elisagårdsvej, hvor ophængningen skulle til at begynde. Der var dog en del effekter, der gennemgik en renselsesproces og restaurering.
Lørdag den 8. december blev marinestuen indviet, men denne gang var vi selv ejere af huset.
Mange var mødt, landsformanden, landsnæstformanden, landssekretæren, distriktsrepræsentanter, repræsentant for byrådet, sponsorer, leverandø-

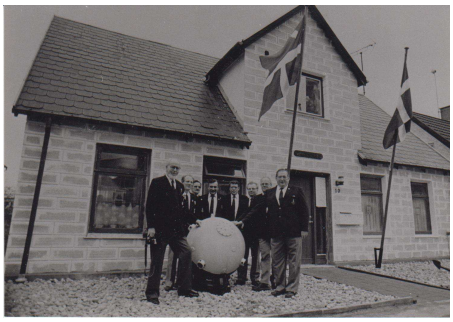

Ved indvielsen af Marinehuset på Elisagårdsvej den 9. december 1990 ses fra venstre: Landsformand Kommandør V. P. Heise, Kristian M. Pedersen, Ewald Achton, Jørn Johansen, Mogens Andersen, Knud Mortensen, Bent Hansen og Svend

rer, men frem for alt, rigtig mange af vore medlemmer. Alle fik en hyggelig og festlig dag der sluttede sent.
Den 16. maj 1991 kunne vi fejre 75 års jubilæum i vores eget hus.
Fredag den 15. maj var der åbent hus med øl og snacks
Lørdag den 16. maj stor jubilæumsfest i Ringparkens beboerhus med musik, sang, dans, lotterier, men frem for alt, god mad.
For første gang kunne vi afholde fregatskydning i vores egen baghave søndag den 11. august, det var noget der tiltrak mange deltagere
Søndag den 10 maj 1992 var der udflugt til Holmen med damer.
Der var mulighed for besøg i Marinemuseet, Mastekranen og under Kronen. Frokosten blev indtaget i Københavns afdelings Marinestue. Det var en af de sidste gange, der var mulighed for besøg på Holmen inden udflytningen.
Lørdag den 2. april 1994 afholdt De Samvirkende Soldaterforeninger 70 års jubilæumsfest i Ringparkens Beboerhus, det var samtidig Marineforeningens forårsfest. Det var en fantastisk aften med mange deltagere.
Tirsdag den 10. maj 1994 var der rundvisning i Roskilde Domkirkes tag og tårnkonstruktion ved Ove Engholmer, lommelygter skulle medbringes.
Torsdag den 24. november udflugt til Politihistorisk Museum, der vil først blive skafning kl. 21.
Så tag en bid med hjemmefra!
Tirsdag den 9. maj 1995 var der en rundtur i krypterne i Roskilde Domkirke med Ove Engholmer som guide, damer og lommelygter kunne medbringes.
Receptionen den 16. maj 1996 i anledning af foreningens 80 års jubilæum indledtes med indvielse af og flaghejsning på afdelingens nye 12 m høje flagstang. Jubilæumsfesten holdtes i Ringparkens beboerhus lørdag den 18. maj. Landsformanden Otto Lichtenberg og distriktsrepræsentant Erik Lindhardsen med fruer deltog som gæster.
Ved festen overrakte landsformanden

Som et hjørne af Marinestuen så ud ved indvielsen i 1990.

Kristian M. Pedersen blev formand i 1997.

et kongeflag fra "Dannebrog" som gave til foreningen.

Efterårs- og vinterprogrammet indledtes med en bustur til Skibsmotormuseet i Rødvig torsdag den 26. september. Der er over 150 skibs- og bådmotorer, der kører, en meget interessant tur.

Den 31. oktober var en spændende skaffeaften da landsformanden, Otto Lichtenberg, kom og fortalte om sejlads med inspektionskibene på Grønland og om sine oplevelser som helikopterpilot.

Den 15. november havde Jørn Johansen arrangeret en bustur til Rostock. Vi kørte kl. 06.00 fra Marinestuen og spiste morgenmad ombord på færgen. I Rostock havde vi fire timer med fri manøvre. På hjemturen spiste vi aftensmad, helstegt svinekam, ombord på færgen. Det havde været en dejlig veltilrettelagt tur.

I julen 1997 blev formanden Svend Egon Pedersen syg, og på generalforsamlingen den 16. februar 1998 meddelte han, at han ikke længere var i stand til at varetage posten som formand for foreningen.

Hans formandstid havde været præget af en kamp for at holde sammen på en forening, der manglede sit samlingspunkt, nemlig en Marinestue. Han udfolde store bestræbelser for at vi skulle få en sådan igen. Det lykkedes hele to gange og anden gang i vort eget hus. Han havde været en stor og værdifuld formand for afdelingen.

Som ny formand valgtes Kristian M. Pedersen, foreningens marinestue- og fregatbygger.

I september 1998 fejrede Roskilde Marineforenings kegleklub 60 års jubilæum som byens ældste kegleklub. Den 12. september tog kegleklubben på en jubilæumsudflugt med bus kørt af Svend Søemod. På Selsø Slot var der arrangeret en rundvisning, og som noget helt specielt blev der serveret vin i kælderen. Til lejligheden var der tændt op i den gamle brændeovn i slotskøkkenet.

Fra Selsø Slot kørte man til Skuldelev Kro hvor festmiddagen blev indtaget, om aftenen var der dans og fest.

Huset trængte til en gang maling, så det fik det glatte lag og gardinerne blev fornyet til nogle med maritime

Fra år 2000 frem til 90 års jubilæet

Den 14. november 2000 blev Hendes Majestæt Dronning Ingrid begravet.
Marineforeningen med flag og de øvrige soldaterforeninger med faner, stod opstillet til parade fra hjørnet af Domkirken og ned af Fondens Bro.
Det var et smukt og højtideligt øjeblik, da dronningens båre kørte forbi og hvor flag og faner blev sænket i ærbødighed, på dronningens sidste rejse.
Hendes Majestæt Dronning Margrethe tildelte den 28. marts 2001 Kristian Marius Pedersen "Dronning Ingrids Mindemedalje".
"Dronning Ingrids Mindemedalje" tildeles bl.a. personer som havde haft et personligt tjenesteforhold til dronning Ingrid, og til personer, der havde ydet bistand i forbindelse med begravelsen.
Roskilde Marineforening har, ved Kristian M. Pedersen, haft opsyn med den kongelige gravplads udenfor Roskilde Domkirke.
Marineforeningens 85 års jubilæumsfest blev afholdt den 19. maj i Ringparkens beboerhus. Kun 34 deltog og med det store arbejde, der var lagt i det festlige arrangement, var det skuffende, at ikke flere havde lyst til at deltage.
Den 11. februar 2002 kunne Bent Hansen fejre 25 års jubilæum som Roskilde Marineforenings kasserer.
I weekenden 31. maj til 2. juni 2002 tog fire par på besøg hos Marinekameradschaft Hansestad Wismar. Det var en lille Marineforening med kun 12 medlemmer med en høj gennemsnitsalder.
Deres marinestue, der lå i Restauranten "Kichin" var lille, men meget smukt udstyret med skibsmodeller og billeder. Deres formand, Gerhard Riga, viste os rundt i byen, der er meget smuk, og bagefter havde vi en dejlig sejltur i fjordområdet.
Vi havde en dejlig festaften, og der var ingen, der gik tørstige hjem. Det var en interessant og spændende week-end i kammeratlig samvær.
Ved fregatskydningen lørdag den 10. august deltog to medlemmer fra Marinekameradschaft Hansestad Wismarsamt, formanden Gerhard Riga og hans frue Sonja. De ankom om fredagen og efter skafning blev de kørt rundt i Roskilde og omegn og så på byens seværdigheder. Fregatskydningen var de meget imponerede over, det er meget venlige, festlige og tørstige kammerater, der havde nogle herlige dage i Roskilde.
Også Flottans Männ i Karlshamn var vi på besøg hos. I dagene 18.-20. oktober var vi inviteret til høstfest. Vi besøgte bl.a. Marinemuseet i Karlskrona, hvilket var en stor oplevelse. Lørdag aften var der spisning med efterfølgende dans i deres klubhus. Da vi skulle hjem søndag, måtte vi erkende, at den sjove tid går alt for hurtigt.
Juleaftensdag kl. 15.00 var det Roskilde marineforening der stod for kransenedlæggelsen ved Mindeankeret i Nyhavn. Det er hvert år en enkel,

men meget smuk ceremoni, som alle bør opleve.
Lørdag den 11. januar 2003, blev der som noget nyt afholdt nytårsmønstring i Roskilde Marineforening. Hele 34 medlemmer var mødt frem til gule ærter og pandekager. Alle havde nogle hyggelige timer.
På grund af ombygning var den lille stue og køkkenet lukket i april og maj måned. Den store stue var indtil videre åben i vore normale åbningstider.
Den 28. marts døde Bent Hansen, vor højt estimerede kasserer gennem 26 år. Han var en eminent dygtig kasserer, der med stor ihærdighed sikrede foreningens økonomi. Det var for en stor del hans fortjeneste at vi i dag har vores Marinehus.
Da Bent på grund af sin sygdom ikke var i stand til at deltage i sendemandsmødet i Horsens i 2002, fik distriktsrepræsentanten, Henning Skjoldby, æren at overbringe Bent Marineforeningens våbenskjold. Det blev tildelt Bent, der som afdelingskasserer i over 25 år havde gjort en ekstraordinær indsats.
Den 7. juni var der pinsefest og indvielse af den ombyggede Marinestue, hvor der nu er plads til 48 spisende gæster.

Kransenedlæggelse ved Mindeankeret i Nyhavn.

9. august kom vores svenske kammerater fra Flottans Männ i Karlshamn på besøg for at deltage i den årlige Fregatskydning.
Til skaffeaftenen den 30. oktober havde vi besøg af den ikke helt ukendte fhv. sømandsboss, Preben Møller Hansen med hund.
Han fortalte levende om sit liv og levned, og det var ikke kedeligt. Han har haft et utroligt interessant og spændende liv.
Mortensaften, mandag den 10. november, med andesteg og æblekage blev en meget stor succes.
Ingen jul uden julefrokost, så vi afholdt vores den 28. november. Det blev en særdeles festlig aften med masser af god mad.
Torsdag den 11. marts 2004 nedlagde Roskilde Marineforening, på vegne af Danmarks Marineforening, en krans på Kong Frederik den IX's gravsted i anledning af 105 års dagen for Kongens fødsel.
Ved en reception i Marinestuen lørdag den 20. marts fejrede De Samvirkende Soldaterforeninger i Roskilde 80 års jubilæum.
Fredag den 23. april tog seks personer fra Roskilde Marineforening på besøg hos Flottans Männ i Karlshamn. Lørdag aften afholdtes Vårfest med spisning, musik, sang og dans. Vores svenske venner forstår at feste.
I løbet af eftersommeren lagde et af foreningens medlemmer en meget smuk kompasrose foran flagstangen i haven.

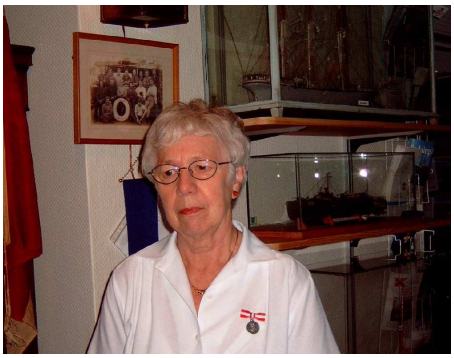

Vera Hemmingsen fik fortjensttegnet for ikke medlemmer.

Til fregatskydningen lørdag den 14. august havde vi besøg af formand Gerhard Riga og fru Sonja fra Marine kameratschaft Hansestad Wismar. Han medbragte, som gave en model af en motor
Torpedobåd P 561 Skaden der var bygget i Tyskland i 1944.
Som gave fra Roskilde Marineforening fik Gerhard Riga en bog på tysk om de tyske flådeoperationer i 2. verdenskrig.
Ved præmieuddelingen blev Vera Hemmingsen kaldt frem og fik overrakt Marineforeningens fortjensttegn for ikke medlemmer for en stor og mangeårig indsats for Roskilde Marineforening.
Lørdag den 8. januar 2005 blev der pebet til nytårsmønstring. Der blev serveret gule ærter med flæsk og pølse samt pandekager med is og syltetøj. Det er en ny tradition, der startede i 2003, den samler medlemmerne med damer til nogle afslappende og hyggelige timer.
Torsdag den 27. januar kom Søren Nørby og fortalte om flådens sænkning den 29. august 1943 og om sin nye bog om samme emne. Menu: Helstegt oksefilet pris: 50 kr. pro persona.
På distriktsmødet i Roskilde tirsdag den 15. februar blev Henning Skjoldby afløst på posten som distriktsvalgt landsbestyrelsesmedlem.
Leni Ketler fra Roskilde Marineforening blev af forsamlingen valgt som hans efterfølger. Hun blev dermed det første kvindelige landsbestyrelsesmedlem.
Mandag den 28. marts, 2 påskedag, nedlagde Roskilde Marineforening en krans på Dronning Ingrids grav, i anledning af at Dronningen ville være blevet 95 år.
På 60 års dagen for Danmarks befrielse deltog vi med flaget til kransenedlæggelse på Stændertorvet i Roskilde, og den 5. maj ved Mindeankeret i Nyhavn.
På en ekstraordinær generalforsamling onsdag den 12. maj 2005, blev man enige om optagelse af et lån til renovering af Marinehuset udvendig. Renoveringen påbegyndtes i uge 33.
Torsdag den 21. juli tog fem medlemmer og fire ledsagere til Karlshamn for at besøge Flottans Männ. På samme tid afholdt byen "Østersøfestival", så det var et festligt besøg.
Under festmiddagen om aftenen kaldte Rolf Pärlhem, formanden for Flottans Männ i Karlshamn, Roskildes formand og næstformand, Kristian M. Pedersen og Svend Bergen op, og overrakte dem Flottans Männs fortjensttegn for den store indsats, de

havde gjort for at genoprette venskabsforbindelsen mellem de to foreninger.
Lørdag den 10. september var der ølsmagning ved næstformanden for den lokale afdeling af ”Danske Ølentusiaster”. Der var særdeles mange forskellige, velsmagende ølsorter.
Torsdag den 15. september besøgte vi Roskilde bryghus ”Gourmet Bryggeriet”. Efter en meget interessant rundvisning var der smagsprøver af produkterne, der så absolut kan anbefales.
Mortensaften den 10. november bød på andesteg og æblekage. Selvom det var på en torsdag, var vore damer inviteret med. Pris: 85 kr. inkl. ½ flaske rødvin.
Julestuen hvor vi kunne ønske hinanden en glædelig jul, blev afholdt lørdag den 17. december. Der blev serveret gløgg og æblekiver. Der kunne købes øl til at skylle efter med.
Lørdag den 11. februar 2006 afholdt vi den årlige generalforsamling. Formanden Kristian Marius Pedersen ønskede at frigøre sig for bestyrelsesarbejdet og dermed posten som foreningens formand. Som hans afløser på posten valgtes Brian H. Svendsen.

Der var gaver til den afgående formand, Kristian M. Pedersen. De blev overrakt af hans afløser, Brian H. Svendsen.

Til skaffeaftenen torsdag den 23. februar havde man formået Søren Nørby til at komme og fortælle om Danmarks U-både fra 1909 til 2004.
Det blev en meget interessant aften med mange spændende historier og lysbilleder. Samtidig fortalte han om sin nylig udkomne bog om Danmarks U-både.
Torsdag den 30. marts havde vi besøg af næstkommanderende på Kongeskibet ”Dannebrog”, Orlogskaptajn Ole B. Pedersen.
Han holdt et lysbilledforedrag om sommertogtet og livet ombord i 2004. Som vanlig en god aften Menu: Bøf Stroganoff til kr. 70,-.
Den årlige kegleaften afholdtes fredag den 21. april i Roskilde Keglecenter. Efter skafning var der keglespil og det blev som sædvanlig en munter affære. Ved præmieoverrækkelsen var der kaffe og blødt brød.
Torsdag den 18. maj kan vi så begynde at fejre vort 90 års jubilæum med en reception. Det kommer til at foregå i et totalt nyrenoveret Marinehus og en dejlig stor have dertil. Der kommer mange indbudte gæster fra nær og fjerne, ind– og udland og dagen bliver festlig for alle deltagerne.
Lørdag den 20. maj holder vi den helt store jubilæumsfest i Ringparkens beboerhus.
Da foreningen startede i 1916, var det på bar bund. I dag 90 år efter, har vi vort eget Marinehus og en velfunge-

Foreningens 90 års jubilæum

Torsdag den 18. maj 2006 fejrede Roskilde Marineforening sit 90 års jubilæum. Allerede fra formiddag var der mange aktiviteter i gang og forberedelser til receptionen senere på dagen.

Klokken 13.00 nedlagde foreningens formand, Brian H. Svendsen, en buket ved afdøde Æresformand Valdemar Jørgensens Mindesten på Østre Kirkegård. Valdemar Jørgensen var medstifter af Roskilde Marineforening og den længst siddende formand. Han overtog posten i 1929 og blev på posten til 1955, hvor han meddelte, at han ikke modtog genvalg.

I Valdemar Jørgensens formandstid udvikledes ideer og nye tiltag til gavn for medlemmerne. Især Fregatskydningen, som han udviklede sammen med Ejler Petersen i 1936, har gået sin sejrsgang til landets øvrige marineforeninger. Valdemar Jørgensen døde på sin 71 års fødselsdag den 9. maj 1956. Han var ved sin død Ridder af Dannebrog, æresformand af Roskilde Marineforening og æresmedlem af såvel Roskilde Marineforening som Danmarks Marineforening.

Der blev lagt en buket ved Mindestenen for den afdøde Æresformand Valdemar

Det nye flag er hejst.

På et årsdagen for Valdemar Jørgensens død, den 9. maj 1957, afslørede Roskilde Marineforening en mindesten på Østre Kirkegård over den tidligere formand.

Kl. 15.00 var der reception i Marinestuen. Her bød formanden, Brian H. Svenden, velkommen til de mange fremmødte.

Efter flaghejsningen fik foreningen overrakt et nyt flag af Erling Hansen fra Danmarkssamfundet Roskilde

Amt. Det gamle flag blev halet ned og det nye hejst.
Det nye flag skulle senere leveres tilbage, for officielt at blive overdraget foreningen på Valdemarsdag i Domkirken.
Formanden for venskabsforeningen i Sverige, Rolf Pärlhem, overrakte på vegne af Flottans Männ i Karlshamn en model af en Blekinge Ege.
Byrådets repræsentant, kulturudvalgsformand Jette Christensen, holdt en tale og overrakte en check som byens gave.

Rolf Pärlhem, formand for Flottans Männ i Karlshamn, overrakte en model af en Blekinge Ege.

Udflugt til Køge

For de svenske gæster var der arrangeret en udflugt til Køge, hvor der var byvandring i "Carl den X's Gustavs fodspor". Køge Marineforening har en historisk gruppe, der tager sig af den slags opgaver, i dette tilfælde med OK Palle Nielsen som en ivrig og meget informativ fortæller.
Deltagerne fik et indblik i svenskernes hærgen i byen, hvornår danskerne gav svenskerne en afklapsning og hvor det præcis skete – alt sammen for århundreder tilbage.
Tekstilmuseet med oplæggene til gobelinerne på Christiansborg Slot, blev studeret. Køge kirke med kirkeskibe bygget af to medlemmer af den lokale marineforening, blev beset og man nød en kølig læskedrik i Hugos Vinkælder.
Turen sluttede i Køge Marinforening med skafning bestående af sild, labskovs og ost.
Inden byvandringen var der en højtidelighed, hvor Marineforeningens formand, Brian H. Svendsen, lagde en

80 deltog i jubilæumsfesten

Lørdag den 20. maj blev jubilæumsfesten holdt i Ringparkens Beboerhus med i alt 80 deltager. Det var medlemmer, ledsagere og indbudte gæster.

Fra Landskontoret deltog landsnæstformanden Kurt Flatau, fra Sverige syv ”Flottans Männ” med fruer og med formanden Rolf Pärlhem i spidsen. Særligt indbudte var foreningens to æresmedlemmer, Svend Egon Pedersen (SEP) og Kristian M. Pedersen med fruer samt Vera Henningsen.

Kl. 18.00 gik man til bords og efter ”klar ved flaget”, blev der budt velkommen af formanden og efter udbringningen af dronningens skål overtog toastmaster Ib Ketlet styringen af aftenens begivenheder.

Festmiddagen bestod af forret, stor buffet med flere slags kød og diverse

Velkomstdrinks formet som et anker.

90 års jubilæumsfest

PROGRAM

Kl. 17oo Dørene åbnes
Velkomstdrink.

Kl. 18oo Til bords
Klar ved flaget
Velkomst v/ formanden
Brian H. Svendsen
Dronningens skål
Toastmasteren Ib Ketler tager over

Kl. 1815 Forret
Tale for Dronningen og Fædrelandet
v/ Formanden Brian H. Svendsen
(sang: Som en rejselysten flåde)
Dinnermusik v/ Thomas Andersen

Kl. 19oo Buffet
Marineforening og Kammeratskab
Tale af Landsnæstformanden
Kurt Flatau
(sang: En sømand elsker havets blå)
Hilsen fra Sverige v/ Formanden for
Flottans Männ, Rolf Pärlhem
Tildeling v/ Formanden

Kl. 2015 Dessert
Tale for damerne v/ toastmasteren

Kl. 21oo Klar ved flaget

Kl. 2115 Kaffe og underholdning
v/ "Glarmesteren og hans Svende"

Kl. 22oo Dans på dækket
Musik v/ Thomas Andersen

Kl. 003o Natmad.

MENU:

Forret: Fisketallerken Marinero
hertil serveres et glas hvidvin.

Hovedret: **Luksusbuffet:**
Okse tyndstegsfilet
Glaseret skinke
Lammekølle Provencale

Sauce Bearnaise
Rødvinssauce

Bagte kartofler
Flødekartofler

Salatbord: Icebergsalat
Revet gulerødder
Ærter
Majs
Champignon
Agurker
Bønnespirer
Peberfrugt
Oliven
Marineret hvidløg
Cherrytomater
Div. dressings

Kartoffelsalat
Rødkålsalat
Champignonsalat
Tomatsalat

Dessert: Kage / Tærtebord

Kaffe / The

Natmad: Gullashsuppe m/ flutes.

Formanden Brian Svendsens tale

Alle taler for tiden om ”globaliseringen”, men mange ved ikke hvad dette begreb indebærer, og som overfor alt nyt og ukendt bliver man bange for, at vi vil miste vor ideentitet som nationalstat og som danskere.

Vi oplever da også, at man i mange lande søger at bevare nationalstaten, at det er et holdepunkt, et samlingsmærke, i en verden, der synes at skrumpe ind på grund af den tekniske udvikling. Her tænker jeg på IT-teknikken med Internet, men også på samfærdselen kloden rundt med fly og meget andet.

I Danmark er vi begunstiget ved, at vi har et samlingspunkt som vort århundrede gamle monarki, hvis overhoved i dag er H. M. Dronning Margrethe den 2., og som gennem skiftende tider med krige, revolutioner og indre uro har bevaret vort samfundssystem.

Danmarkshistorien beretter om gode og mindre gode monarker, men netop i vores tid, hvor udviklingen har været eksplosiv og stillet os over for mange udfordringer, kan vi være stolte af vores regenter.

Tænk på hvad Kong Christian den X betød som samlingsmærke under og efter besættelsen og hvordan Kong Frederik den IX, sømandskongen, moderniserede kongehuset bistået af sin svenskfødte dronning Ingrid.

Vores nuværende monark, dronning Margrethe, har formået ved sin personlighed at føre monarkiet uskadt gennem de turbulente 70’ere og 80’ere ind i det 21. århundrede.

Hendes Majestæt har givet monarkiet et menneskeligt ansigt ved, ud over sine talrige officielle pligter, at træde frem for offentligheden som en alsidig kunstner og som samlingspunkt for den kongelige familie, hvor hun har opfostret en tronfølger, der som sin morfar foretrækker søofficersuniformen, og som i kraft af den styrke, han har udvist i alle de udfordringer, han har taget op, med sikkerhed vil kunne navigere monarkiet gennem fremtiden.

Som dronning Margrethe den 1. - der som bekendt samlede Norden - vil Margrethe den 2. gå over i historien som den, der holdt Danmark sammen under globaliseringen, og som en, der ikke blot nød folkets respekt, men folkets fulde opmærksomhed.

På en bestemt dag kl. 18.00 går hele Danmark næsten i stå, fordi alle vil høre Majestætens nytårstale, hvor der altid er nogle kloge ord, i hvert fald mellem linjerne, jeg savner bare sætningen ”en særlig hilsen sender jeg til søens folk”, som hendes far ville have sagt. Det nærmeste Dronningen kom var i 1990, hvor hun sendte nytårshilsen til Olfert Fischer, der var udstationeret i Golfen under Golfkrigen. Men - undskyld udtrykket - du gør det godt du gæve kvinde.

Marineforeningen står for Dronnin-

gen og fædrelandet omsluttet af vores kammeratskab og et værn om "det maritime Danmark" Det er vel nok det, der giver os danskere vores identitet, at landet kun har en ganske kort landegrænse, men 7000 km. Kystlinje til det åbne hav. Geografisk har Danmark haft en vigtig position ved indsejlingen til Østersøen, hvilket har påvirket landets udenrigs- og forsvarspolitik.

I disse år, hvor det gamle fjendebillede forsvandt med Murens fald og Sovjetunionens sammenbrud, gennemgår vort Søværn en omstrukturering i organisation, mål og midler med henblik på det nye fjendebillede: Den internationale terror.

Meget af det der sker i disse år, har de

Bestyrelsen ved 90 års jubilæet. Bagerst fra venstre: Niels C. Pedersen (suppleant), Ole Ørtz (suppleant), Arne Lykner (sekretær), Per Røn (suppleant) og Brian H. Svenden (formand). Forrest fra venstre: Finn Lorentzen (kasserer), Aage Julin (bestyrelsesmedlem), Svend Bergen (næstformand) og Harry J. Kri-

ældre medlemmer måske svært ved at forstå, men vi må have tillid til vores efterfølgere og tro på, at de gør det rigtige i den nye situation.

For Marinforeningen ligger der en stor opgave i denne forandringens tid, i at støtte Søværnet ved at sprede oplysning om dets opgaver og midler, og i at bevare de gode maritime traditioner, og vi skal ikke glemme det øvrige "blå Danmark".

Som det hedder i Holger Drachmanns sang, der snart vil lyde over hele lan-

Landsnæstformand Kurt Flataus tale

Allerførst skal jeg fra Landsformanden bringe en hilsen og lykønskning med 90 års jubilæet.

Landsformanden er for tiden i Godthåb (Nuuk) for at deltage i afdelingens 50 års jubilæum, og det er for øvrigt første gang i 50 år, at Marineforeningens Landsformand besøger en grønlandsk afdeling.

Danmark er som bekendt foreningernes land. Det siges, at når blot tre mennesker mødes og finder ud af, at de har en fælles interesse, så danner de en forening.

Også Marineforeningen blev dannet af mænd, der havde en fælles interesse og veneration for vor flåde, og gennem nu 93 års eksistens har netop interessen for Søværnet været den

samlende ide.
Omkring Marineforeningens oprettelse i 1913 spillede Roskilde en væsentlig rolle, idet det som bekendt var pakhusformand Frederik Christensen, som i forbindelse med et indkaldelsesjubilæum for gaster, der 25 år tidligere meldte sig til tjeneste på Dannebrog, under middagen fremkom med forlaget om at starte en forening for tidligere orlogsgaster. Landsforeningen og Roskilde har således fælles rødder.
Pakhusformand Frederik Christensen blev tre år senere medstifter af og den første formand for Roskilde Marineforening. Man kan så undre sig over, at det tog ham tre år at oprette Roskilde afdelingen.
Marineforeningen er noget ganske specielt – det kan vi alle være enige om. De gamle traditioner fra Søværnet, der ved møderne rundt om i landet stadig holdes i hævd, er med til at styrke vor identitet samt – ikke mindst – skaber respekt om foreningen i Søværnet.
Vi er og har altid været "Søværnets ambassadører" i de lokale samfund, hvor afdelingerne i deres daglige virke og med deres gode aktiviteter, ikke blot synliggør sig selv, men i lige så høj grad er med til at gøre reklame for vort søværn.
Netop dette opfylder den første del af formålsparagraffen, nemlig "at styrke nationens interesse for Søværnet og søfarten". Det har altid og skal fortsat være foreningens vigtigste formål og her danner kammeratskabet et vigtigt grundlag.
Gennem nu 90 år har Roskilde Marineforening været det lokale samlingspunkt for gamle orlogsgaster i området, og har således været med til at præge foreningslivet i byen. Der har – som i mange andre afdelinger – været "ups and downs", men netop gennem det gode kammeratskab og evnen til at samarbejde, som ligger dybt i gamle orlogsgaster, har man hver gang løst problemerne og kommet videre.
Når I på denne dag kan se tilbage på de 90 år, og på det der er skabt, bl.a. jeres smukke Marinestue, så er det kammeratskabet, som har været den bærende kraft- Der findes næppe mange foreninger i Danmark, hvor man på denne måde løfter i flok og skaber resultater. Netop dette adskiller Marineforeningen fra de øvrige soldaterforeninger, og er noget som disse misunder os.
Men kammeratskabet manifesteres ikke blot, når der er opgaver, der skal løses. Det er ligeledes det, der i det daglige kitter medlemmerne sammen. Både ved sammenkomster og arrangementer i foreningen, men også udenfor foreningens rammer er nære og livslange venskaber blevet skabt.

To blev udnævnt til æresmedlemmer

Efter maden og talerne blev Mogens Andersen og Svend Bergen udnævnt til æresmedlemmer af afdelingen.
Formanden motiverede udnævnelserne og Landsnæstformanden, Kurt Flatau, påhæftede emblemerne.
Under desserten holdt toastmasteren talen for damerne. Talen vekslede mellem Ibs ord og relevante vers sunget af gæsterne, hvilket blev belønnet

med et stort bifald.
Efter desserten var der ”klar ved flaget” og derefter underholdning ved ”Glarmesteren og hans svende”, en musikalsk underholdning, der satte stemningen endnu en tand i vejret.
Aftenen sluttede med ”dans på dækket” til et godt stykke efter midnat, afbrudt af natmaden, der bestod af god stærk gullassuppe med flutes.
Musikken blev hele aftenen og under middagen leveret af Thomas Andersen til stor glæde for deltagerne. En jubilæumsfest, der længe vil blive huske som

Formanden Brian H. Svendsen flankeret af de nyudnævnte æresmedlemmer, Mogens Andersen (tv,) og

En hilsen fra Flottans Männ Karlshamn ved formanden Rolf Pärlhem

Det er glädjande för os att få deltaga i Rokilde Marineforenings 90 års dag. Här kommer då en hälsning fra Flottans Män i Karlshamn.
Det har gått manga år sedan Roskilde Marineforening bildades, men vad hände det året i världen? Här några eksempel:
1916, första världskriget pågick för fullt, och vi har alla läst om slaget vid Verdun som pågick nästan hela året, och hundratusintals människor avled, såredes eller försvann.
Verner von Haidanstam fick priset i litteratur. Danska skådespelerskan Lili Bech, som var gift med svenska regissören Victor Sjöström, spilade ind filmen ”Skepp som mötes”. Den mexikanska rebelledaren Pancho Vila går över gränsen til USA. Danmark och USA gör avtal om Grönland. 4. juni 1916 fölorar Sverige i fotboll 2-0 mod Danmark, Poul ”Tist” Nielsen från KB gör båda målen. Den danska kommemdören Poul Ibsen kommer med iden att starta Danska Marineforeningen 1909, och första förening bildas i Köpenhamn 30. april 1913. 1916 bildas Roskilde förening och det gratulerer vi till.
2006 ser verden anorlunde ut, men vi har fortfarende problem som Irak, Iran och Kina, som växer kanske för hurtigt. Terrorism är ett annat hot.
Vi bör tänke på att cirka 80% av allt som kommer till våra länder från andra delar av världen kommer med handelsfartyg. Om terorism skulle vara ett hot mot dessa, så behövs en stark Marin med vältränad personal.
Vi önskar att framtiden skall se ljus ut och våra länder och våra kamratföreningar skall fortsätta at vara som i Lili Bechs film ”Skepp som mötes”. Glöm inte, att kärleken är människans yttersta fullkomlighet.

Fra 90 år og frem til de 100 år

10-året fra 2006 til 2016 blev præget af en del udskiftninger i de faste arrangementer. Nogle blev stoppet og nye kom til. I slutningen af perioden begyndte problemerne at melde sig med at skaffe folk til arbejdet i foreningen. Det gjaldt både til valgene på generalforsamlingen og frivillige til det daglige arbejde i foreningen.
Det blev en periode, hvor Roskilde Marineforening havde hele fem forskellige formænd.
Det var i alle årene Kristian Marius Pedersen, der stod for skafningerne med en lang række interessante foredrag. Et stort arbejde med både at finde foredragsholdere, til en pris som ikke skæmmede foreningens økonomi, samt sørge for, at der var mad på bordet.
Marineforeningen var fast deltager ved gudstjenesterne i Domkirken på Valdemarsdag den 15. juni, hvor Danmarks Samfundet uddelte faner til foreningerne med efterfølgende march gennem byen. Ligeledes var foreningen til stede, når der blev lagt kranse ved Mindeankeret i Nyhavn juleaftensdag.

Omfattende program efter jubilæet

Der var brugt mange kræfter på det store og vellykkede 90 års jubilæum, men alligevel var der kræfter til at gennemføre et omfattende program i resten af 2006.
Der var pinsefrokost lørdag den 4. juni og den 9. juli var der sejltur med Galeasen ”Frem” af Holbæk. Prisen for sejltur og sandwichboller 150 kr. Turen startede i strålende sol og let brise, men senere blæste det lidt op og der kom et enkelt dryp. Alle var dog enige om, at det havde været en pragtfuld dag. Dog var der en opfordring til at sørge for kolde øl og vand på den næste tur. 18 medlemmer deltog.
Ved Fregatskydningen stod 31 skytter klar til at modtage Fregatkaptajn Ib Rasmussen, der ankom i en Micra Sportsvogn. Efter 361 skud blev fregatten sænket af Niels Jørgensen, hvilket gjorde Aage Julin til ny Fregatkaptajn. Klokken 11.30 ankom damerne til en overdådig buffet, som Vera og Kis havde lavet til de 46 tilmeldte.
Lørdag den 16. september blev der holdt loppemarked og i forbindelse med markedet kunne der købes grillmad til 60 kr. Loppemarkedet var godt besøgt og gav et pænt overskud, men der var desværre ikke den store tilslutning til grill-arrangementet.
På kegleforeningens generalforsam-

Galeasen ”Frem” af Holbæk.

ling oplyste Henning Skjoldby, at der den forgangne sæson kunne havde været 2 spillere. Derfor måtte man fra denne sæson tage ledsager med, og det resulterede i, at der kom 14 spillere.
Sæsonens sidste skafning var som sædvanlig henlagt til Roskilde Keglecenter, hvor der i april deltog 21 medlemmer og ledsagere og man sluttede aftenen med kaffe og kage samt præmieuddeling.
Ved skafningen i september fortalte tandlæge Erik Winkelmann, der har tilbragt sin barndom og ungdom i Roskilde, om sin tid som tandlæge i fosvaret, fængselsvæsenet og udstationering i Østen og Afrika.
Det årlige Ålegilde blev afviklet den 7. oktober med 45 deltagere.
Roskilde Marineforening var i flere år sponsor for Rokilde Sejlklubs Marine Cup Sejlads for optimistjoller. Ved jubilæumssejlads nummer 25 den 3. september skulle Marineforeningen som noget nyt dyste mod Sejlklubbens bestyrelse i Sejlklubbens IF både.
For Roskilde Marineforening deltog John Hammerhøj, Kristian M. Pedersen og Peter Jensen. Begge både nåede ud på fjorden, men kun Marineforeningens båd kom til start og gennemførte sejladsen.
Der var præmieoverrækkelse i Marinestuen den 9. oktober, hvor syv optimistsejlere og familie mødte op. Marineforeningen var vært ved kaffe, kage og sodavand. Desuden fik alle optimistsejlerne en pose slik.
Søndag den 5. november Skytteforeningens banko. Marinestuen var fyldt.
Fredag 10. november Mortens Aften i Marinestuen. En kvart and med tilbehør samt æblekage til dessert og en halv flaske vin til maden for 85 kr.
Ved julefrokosten den 1. december blev der serveret det helt store julebord til 120 kr.
Det bestod af: 2 slags sild, røget ål med røræg, røget laks med rævesovs, sylte med rødbeder og sennep, blodpølse med sirup og kanelsukker, le-

Færre udgivelser af bladet

I 2007 blev blad nr. 1 reduceret fra 250 trykte eksemplarer til 200. Årsagen var kraftigt stigende udgifter. Et medlem havde hidtil sørget for gratis trykning, og den ordning kunne ikke-fortsætte. Samtidig blev udgivelse reduceret fra fire til tre numre årligt.
Kun de foreninger, som sendte deres blad til Roskilde Marineforening, ville fremover modtage blade fra Roskilde. Andre kunne få det elektronisk som PDF fil, men ingen havde meldt sig. Også medlemmerne blev tilbudt bladet elektronisk. Fem havde taget imod tilbuddet.
Lørdag den 13. januar var der Nytårsmønstring for 4. gang med den traditionelle menu: Gule ærter med tilbehør og pandekager med is. 45 medlemmer inklusive ledsagere deltog i arrangementet.
På generalforsamlingen den 10. februar deltog 27 medlemmer. Henning Skjoldby fik her overrakt Marineforeningens Hæderstegn for det store arbejde, han har udført i foreningen gennem mange år, især renovering af træfrisen, der fortæller skibsfartens

Fra en skafning i Marinestuen.

historie fra Vikingetiden frem til ca. 1930, og han renoverede også modelskibe og malerier. Desuden har han styr på biblioteket og kender hele Roskilde Marineforenings historie. Desværre leverede han senere Ærestegnet tilbage igen.
Efter generalforsamlingen var der et lækkert tag-selv-bord.
Ved Fregatskydningen lørdag den 18. august, var det Bjarne Pedersen, der med skud nr. 302 sænkede fregatten og derved gjorde Jogvan M. Olesen til Fregatkaptajn. 31 skytter var mødt til modtagelse af den afgående fregatkaptajn, Aage Julin. Frokosten havde deltagelse af 44 skytter og familie.
Året bød på fem skafninger. 36 medlemmer hørte i januar faglig sekretær i Sømændenes Forbund 3f fortælle om optagelsen af den film, som daværende SID fik lavet i forbindelse med 50 år dagen for Danmarks befrielse.
22. februar trodsede 11 medlemmer vintervejret og kom til skafning, hvor Vincent Seremet fortalte om sit liv som opfinder af en mands fly samt som testpilot og faldskærmstester.
23 medlemmer samt tre gæster fra Brøndby hørte pensioneret fængselsbetjent John Wassar fortælle om Københavns Fængselsvæsen gennem tiderne.
Skaffeaftenen torsdag den 25. oktober fortalte Alf Larsen om Roskilde omkring år 1900. Han er født i Hersegade og har haft sin ungdom i byen og Roskildes historie har altid været hans store interesse.
Årets sidste skafning var den traditionelle fredag aften på keglebanen. Der deltog 12 medlemmer og ledsagere og aftenen blev indledt med skafning, sild og et par stykker smørrebrød, og sluttede med kaffe og præmieuddeling.
Der blev holdt tre arrangementer i samarbejde med De Samvirkende soldaterforeninger. 30 medlemmer hørte en veloplagt Marie Finne fortælle om sit liv og 45 år som telegrafist i J. Lauritzens skibe. Hun var også dansk mester i kuglestød.
Der var 22 deltagere, som hørte pensioneret musiker fra den Kongelige Livgarde og leder af Livgarden Tamburkorps, John Tjærby, fortælle om sine 41 års tjeneste ved livgarden og indspilningen af en cd'er i anledning

Skruen foran Marinehuset stjålet

Natten mellem den 27. og 28. oktober 2008 blev den rustfrie skrue stjålet fra sin plads foran Marinehuset på Elisagårdsvej. Tyveriet blev meldt til politiet og Roskilde Avis skrev om tyveriet den 30. oktober. 1. december var klenodiet igen på sin rette plads.
På en læserrejse med "Under Danne-

brog" fik formanden Arne Lykner et tip fra en af rejsefællerne, Edgar Luckow. Han havde hørt om en rustfri propel på en skrotplads på Amager. Arne Lykner tog ud og besigtigede propellen, og det var ganske rigtigt den fra Roskilde Marineforening. Politiet blev kontaktet og nogle dage efter ringede politiet til Arne Lykner og meddelte, at de havde en propel til afhentning. Der blev efterfølgende fremstillet en bedre befæstning, så forhåbentlig får propellen lov til at ligge i fred i fremtiden.

Året blev indledt med den traditionelle Nytårsmønstring med den lige så traditionelle menu: Gule ærter samt pandekager med is.

På generalforsamlingen den 10. februar modtog formanden Brian H. Svendsen ikke genvalg, og Jens Arne Lykner blev valgt som ny formand. Leo Dyreborg efterlyste en hjemmeside for foreningen. Det blev oplyst, at bestyrelsen ville arbejde videre med sagen og allerede i blad nr. 2, 2008, blev det bekendtgjort, at Roskilde Marineforening har fået sin egen hjemmeside.

Fregatskydningen blev afgjort på skud nummer 255, hvor Christian Hansen sænkede fregatten, og derved gjorde Jørgen Malmborg til Fregatkaptajn. Den afgående fregatkaptajn, Jogvan Olsen ankom stående i en Citroen 4 CV og blev modtaget af 38 skytter.

Efter et forgæves forsøg den 5. november, hvor Odden-Ebeltoft færgen havde et break-down med aflysning, lykkedes det for ni medlemmer at få

Arne Lykner blev ny formand.

gennemført en tur til Ebeltoft den 26. november. Fregatten Jyllands Museum blev besøgt. Her har man en gave fra Roskilde Marineforening: Et stykke rortrosse, som blev skudt over under slaget ved Helgoland. Herefter var der besøg på fregatten, hvor trækonstruktioner og detaljer på alle dækkene blev studeret et par timer. Efter et besøg i Kattegatcenteret, sluttede turen med et besøg i Ebeltoft Marineforening

Den 1. september fyldte Roskilde Marineforenings Kegleklub 70 år som byens ældste kegleklub. Fødselsdagen blev fejret ombord på "Sagafjord", hvor seks medlemmer havde en hyggelig aften

I løbet af året var der seks skafninger.

18 medlemmer hørte Mogens Bøeg-Jensen fortælle om sin elevtid på Skoleskibet Danmark for 50 år siden. Flemming Moberg holdt foredrag om "Danmark under havoverfladen" i overværelse af 21 medlemmer og 15 medlemmer hørte byrådsmedlem Kaj

V. Hansen fortælle om forholdene i Israel.
I april var der skafning og keglespil som afslutning på vintersæsonen. 15 medlemmer og damer deltog, og aftenen sluttede traditionelt med præmieoverrækkelse samt kaffe og kage.
I september blev der serveret karbonader ved skafningen og Kristian M. Pedersen viste en video om "Søværnets Uddannelses Center i Auderød, før udflytningen til Frederikshavn og i oktober kom Hans Guldager fra Amager Marineforening fortalte om "Søslaget ved Saltholm". 26 medlemmer fik et interessant foredrag.
Af øvrige arrangementer skal nævnes ålegildet med 43 deltagere inklusive damer og bankospillet, der blev noget af tilløbsstykke med 48 deltagere, så der var fyldt godt op i Marinestuen. En hyggelig eftermiddag, hvor der i pausen blev serveret kaffe og kage.
31 medlemmer mødte til julefrokosten op i julehumør og til lejligheden havde Per Arne Hansen fremstillet et sanghæfte, så stemmerne måtte have lidt ekstra smørelse. Året sluttede med julestue.
Der var også tre arrangementer i samarbejde De Samvirkende Soldaterforeninger, hvor damerne også var velkomne. Der deltog 32 personer, heraf 11 fra Marineforeningen, da pensioneret Kriminalinspektør Niels Kjøller

To udflugter og besøg i Karlshamn

I 2009 var der hele to udflugter samt en tur med seks medlemmer til Flottans Männ i Karlhamn.
I dagene 17.-19. april var der tur til Tarp i Nordtyskland. Bussen lagde fra i Ny Østergade kl. 8 med 12 personer ombord og efter en tur gennem Danmark og Slesvig, der vejrmæssigt viste sig fra sin bedste side, ankom selskabet kl. 17 til Hotel Landgasthof Tarp, hvor der var to overnatninger. Næste dag var der rundtur i Flensborg og besøg på Søfartsmuseet med modeller af gamle skibe – alle med Dannebrog agter, samt nogle gamle dampmaskiner. Det blev i det hele taget en oplevelsesrig tur, hvor deltagerne tog hjem med mange gamle og nye historier og oplevelser, samt et sammenhold og godt kammeratskab, som var blevet yderligere udbygget.
5. september gik turen til Langelandsfortet og Svendborg Marineforening. Stemningen var høj på busturen, hvor vi entrede Tåsinge og på Landet Kirkegård besøgte Elvira Madigans og Sixten Sparres grav. Vel ankomne til Langeland stod vi snart foran "Den Store Kanon", som er indgangen til Langelandsfortet. Kanonbatterier med bunkers, minestryger, u-båd samt kampfly blev nøje studeret de næste par timer. Ved Ærø færgens leje i Svendborg havde vi et kik på byggerodet i Svendborg Marineforenings nye Marinestue, før vi ankom til en veldækket bod i den gamle Marinestue. Der blev tid til at strække benene under en gåtur ved kajen, inden turen atter gik mod Roskilde med deltagerne, der var mange gode oplevelser rigere.
Med formanden Arne Lykner i spidsen besøgte seks medlemmer af Roskilde Marineforening den 24. oktober vores svenske venskabsforening Flot-

Formanden for Flottans Männ i Karlshamn, Rolf Pärlhem, blev glad for det krus, han fik overrakt af Roskildes for-

tans Männ i Karlshamn med overnatning på det lokale vandrehjem. Fire kørte med toget og to kørte i bil.
Ved ankomsten blev vi kørt til formanden Rolf Pärlhems private bolig, hvor han kone, Britt, var klar med varme pølser og lidt vådt til ganen.
Næste dag blev vi kørt til foreningens klubhus, hvor vi mødte formænd med ledsagere fra andre afdelinger af Flottans Männ i Sydsverige. I alt mødte 65 personer op til det store, årlige sildebord, som omfattede 12 slags sild, inklusive surstrømning. Efter udveksling af gaver var der dans til over midnat.
På tredjedagen blev morgenmaden serveret af Britt og Rolf i formandens hjem, og vi rejste hjem efter en oplevelsesrig tur i kammeratligt samvær med vores svenske venner
Ved Fregatskydningen blev det denne gang Preben Larsen, der med skud nummer 370 sænkede den indtrængende fjendtlige fregat og gjorde Benny Pedersen til Fregatkaptajn som afløser for Jørgen Malmborg. Der

Afhentning af Fregatkaptajnen. Fra venstre Ole Jørgensen, Jørgen Malmborg, Per Arne Hansen og chauffør Knud Hansen.

deltog 42 skytter inklusive gæster fra Flottans Männ Karlshamn og Marine kammeradschaft Tarp. Den afgående fregatkaptajn blev afhentet i Roskilde Brandvæsens gamle, men meget velholdte stigevogn.

På grund af lille fremmøde i Marinestuen på de almindelige torsdags aftener, blev det besluttede i stedet at holde åbent onsdage kl. 12-16. Skaffeaftenerne fortsætter om torsdagen. De ny åbningstider gælder fra onsdag den 11. februar 2009. Foreningen har også fået fornyet spiritusbevillingen. Desuden var Fødevarestyrelsen på kontrolbesøg. Det resulterede i en glad Smiley – takket være Mogens Andersen og Gunnar Pedersen.

Med Torben Wellan som leder, fik foreningen sit eget Shanty Kor, der havde prøveaften en onsdag i hver måned. Shantysange er de sange, som blev sunget ombord på de gamle sejlskibe, når tungt arbejde skulle udføres og alle mand skulle hive i takt.

Årets generalforsamling med deltagelse af 25 medlemmer blev en "blød" en af slagsen. Den kørte lige efter bogen uden kommentarer.

Året var som sædvanlig begyndt med Nytårsmønstring med damer – den femte i række. Menuen: Gule ærter og pandekager med is.

Der var seks skafninger i 2009.

18 medlemmer lyttede til formanden, Arne Lykner, som fortalte om sin tid som maskinmester i ØK. Et godt foredrag, der efterfølgende gav anledning til livlig snak mellem medlemmerne. Brunkål og flæsk blev nydt med velbehag.

Ove Hermansen fortalte om Danmarks største skibsforlis, da DFDS's emigrantskib "Norge" forliste på Helene-revet nær Rockall-klippen den 28. juni 1904. Ca. 600 af de 729 passagerer og besætningsmedlemmer omkom på grund af manglende redningsudstyr. Deltagerne fik serveret Skipperlabskovs.

24 medemmer lyttede til foreningens medlem, Jan Larsen, der fortalte om offshore dykning. Der blev spist god gammeldags oksesteg.

Sæsonafslutningen for skafninger med keglespil havde kun deltagelse af i alt seks medlemmer og ledsagere. Det viste sig senere, at det blev den sidste sæsonafslutning med keglespil.

Efterårets skafninger bød på foredrag ved byrådsmedlem Kaj V. Hansen om Berlin og et foredrag af Jan Lyngdorf, der kalder sig akvariekonsulent. Han har også viden om orkideer og er med i Visens Venner. Foredraget koncentrerede sig dog om hans tid ved Sirius Patruljen og hans rolle som militær efterretningsagent i det gamle Østeuropa. 24 medlemmer deltog i arrangementet. Menuen ved de to skafninger var karbonader hakkebøf.Der var Åle-

Der var god tilslutning til Nytårsmønstringen i 2009.

Deltagerne på den vellykkede tur til Ærø fotograferet ombord på "Caroline S" sammen

Gode udflugter og to kransenedlægninger

I løbet af 2010 var Roskilde blevet medlem af Foreningen MS Caroline S af Svendborg og gjorde brug af skibet på en meget vellykket tur til Marstal, Ærøskøbing og Svendborg med to overnatninger på Ærø. Skibet blev benyttet til sejladser mellem Svendborg, Marstal og Ærøskøbing med besøg og spisning i alle tre Marineforeninger. Med 22 deltagere var turen udsolgt og en meget stor succes. Det var Torben Wellan og Jann Persson, der stod for arrangementet.

Der var også en tur til venskabsforeningen i Tarp i Nordtyskland den 23. -25. april og den fortalte Arne Lykner om på en skaffeaften den 29. april, hvor der blev serveret sønderjysk pølsebord

Turen havde otte deltagere, som fik en dejlig bustur gennem det danske land. Det blev også til en lille tur ud på de små veje på grund af et trafikuheld.

Deltagerne blev vel modtaget af formanden Kluss Hott og efter indlogering og mad på hotellet gik turen til Tarps Marinestue. Her var der sang og harmonikaspil af ca. 15 mand og det blev en aften med god stemning.

Næste dag var der udflugt til Flensborg med besøg på Søfartsmuseet, et bryggeri og et rom destilleri. En tur i et gammelt træskibsværft er altid en særlig oplevelse for dem, der interesserer sig for gamle træskibe. Her var man i gang med at bygge en fiskerbåd efter opmålinger fra et arkæologisk fund i Geneserat Sø i Israel. Båden var dateret til år 70 før kristi fødsel. Tilbage på hotellet var der keglespil og præmieuddeling under spisningen om aftenen.

Ved afskeden næste morgen havde Marinekammeradschaft samlet sit kor til prøve og som en sidste hilsen, da vi

gik ud til bussen, blev sunget ”Skuld gammel venskab rejn forgo”.
Nytårsmønstringen havde samlet 34 medlemmer og ledsagere. Inden spisningen gav Shanty koret et nummer. Menuen var den traditionelle med gule ærter og flæsk samt pandekager med is.
Et vigtigt punkt på dagsordenen på generalforsamlingen var et forslag om en rygepolitik og forbud mod at ryge i Marinestuen. Det faldt med et brag. 15 stemte for fortsat rygning, fem stemte imod og fem undlod at stemme.
38 skytter modtog Fregatkaptajn Benny Pedersen, da han ankom i en stor lastbil fra Roskilde Renovation. Det var Per Røn, der sænkede fregatten med skud nummer 257 og det betød, at Per Arne Hansen overtog titlen som Fregatkaptajn. Der blev solgt hele 1730 listenumre, ikke mindst takket være en meget flot indsats af Tonni ”Barser” Jensen. I alt deltog 65 personer i frokosten.
Flaget blev luftet flere gange. Bl.a. ved en kransenedlægning den 28. marts i anledning af 100 året for Hendes Majestæt Dronning Ingrids fødsel. Roskilde Marineforening lægger en krans på dronningens gravsted hvert femte år for at ære hendes minde og som tak for den tillid dronning Ingrid i mange år viste Roskilde Marineforening.
Den 16. april deltog foreningen i flagborgen ved Amalienborg i anledning af Hendes Majestæt Dronning Margrethes 70 års fødselsdag.
24. december var det Roskilde Marineforening, der lagde kransen ved

Fregatkaptajn Per Arne Hansen flankeret af den afgående Fregatkaptajn Benny Pedersen og formanden Arne Lykner.

Mindeankeret i Nyhavn, og det foregik i flere centimeter høj sne.
Foruden Arne Lykners beretning om turen til Tarp i Tyskland, var der fem andre skafninger i 2010.
Arne Lykner var midtpunktet ved endnu en skafning, da 24 medlemmer hørte formanden fortælle om sin tid som maskinmester i ØK. Et godt foredrag, der bagefter førte til livlige samtaler blandt medlemmerne. Der blev serveret brunkål med flæsk.
Major Erik Blume skulle holde foredrag om sin tid i Kosovo, men måtte melde afbud på grund af sygdom. I stedet så 21 medlemmer Torben Wellan vise en film om skonnerten ”Caroline S”. Forinden havde de spist skipperlabskovs.
Der var forloren hare på bordet, da 19 medlemmer hørte Landsformanden Ole Løje Jensen fortælle om Marineforeningens organisation og Flådens 500 års jubilæum.

Ved efterårets skafning blev spiste 22 medlemmer hakkebøf og hørte Ove Hermansens foredrag om hvordan Skoleskibet København så dagens lys samt det ulykkelige forlis.
Marinestuen fik den 5. juni besøg af 38 mand fra Svendborg Marineforening til spisning. Torben Wellan var derefter guide på en rundtur til Roskilde Domkirke og museumsøen ved Vikingeskibsmuseet.
I oktober var Fødevarestyrelsen på uanmeldt besøg i Marinestuen. Alt var i orden. Kabyssen var pæn og ren, så det medførte igen en glad Smiley. Næste kontrolbesøg er efter planen om fire år.
I oktober var der også ålegilde. 26 medlemmer og damer deltog i arrangningen deltog med flaget og 16 medlemmer mødte op til bisættelsen.
Bladet fik nye redaktører i 2011. Kristian M. Pedersen, som havde produceret bladet i en årrække, stod sidste gang for udgivelsen med blad nummer 1 2011. Fra og med blad nummer to var det Carit Volfing og Jørgen Malmborg, der overtog udgivelsen. Det medførte bl.a. en opdeling af siderne i to spalter i stedet for én.
Nytårsmønstringen havde deltagelse 34 medlemmer og damer. Menuen var uændret: Gule ærter med flæsk og pandekager med is. Det blev til nogle hyggelige timer i Marinestuen.
På generalforsamlingen kunne formanden Arne Lykner se tilbage på et

Den tidligere formand
Sven Egon Pedersen bisættes
Den 17. marts 2011 døde den tidligere formand for Roskilde Marineforening Svend Egon Pedersen, bedst kendt som SEP. Han blev 78 år. Svend Egon Pedersen var årgang 1950 i Søværnet og blev indmeldt i Marineforeningen 1974.
Han var formand for Roskilde Marineforening fra 1986 til 1998. I 1989 blev han tildelt hæderstegnet i guld af Landsforeningen, i 1992 udnævnt til æresmedlem i Roskilde Marineforening. Han udførte et stort arbejde for afdelingen, bl.a. ved køb og istandsættelse af foreningens nuværende hus.
Han var formand for Marineforeningens Kegleklub fra 1984 til 1987.
SEP blev bisat den 23. marts. For-

Sven Egon Pedersen (SEP).

godt år, selv om tilslutningen til de faste arrangementer var faldet en lille smule. Til gengæld havde der været en pæn fremgang i medlemstallet fra 109 i 2009 til 120 i 2011. Per Flørning blev valgt som ny sekretær og afløste Ole Jørgensen.

Den 10. og 11. juni var der sejltur med ”Caroline S” til den svenske ø Hven. Programmet var ens på de to ture fredag og lørdag. Deltagerantallet var begrænset til 16 personer pr. tur, og der var udsolgt på begge ture.

Vejret var pragtfuldt. Det var stort set havblik og i strålende sol kunne man nyde turen fra de borde og stole, der var opstillet på skonnertens lastluger. Fadølsanlægget blev flittigt brugt og på hjemturen blev der serveret en let anretning.

Der var tre timers fri manøvre på Hven med mulighed for at se omridset af Tycho Brahes berømte observa-

Per Arne Hansen ankom i en Ford Mustang og blev modtaget af formanden og

Deltagerne nød solen og udsigten fra

torier Uranienborg og Stjerneborg.

Ved Fregatskydningen stod 39 skytter klar til at modtage Fregatkaptajn Per Arne Hansen, da han ankom i en ældre Ford Mustang. Der var besøg af tre repræsentanter fra foreningens svenske venskabsforening, Flottans Männ Karlshamn og med næsten 80 deltagere til spisningen, blev det en af de helt store fregatskydninger.

Kjeld Ewald Hansen sendte fregatten til bunds med skud nummer 310 og gjorde Peter Skjold Rasmussen til ny Fregatkaptajn. Der var solgt hele 1800 listenumre, hvoraf Tonni ”Barser” Jensen havde solgt de 1400.

I løbet af sommeren blev der udført en del vedligeholdelsesarbejder på og ved Marinehuset. Halvtagene i haven blev genetableret, skurene malet og tagrenderne renset. Der var stor tak for initiativet til Per Arne Hansen, Mogens Andersen, Per Røn, Johnny Sabild, Arne Lykner og Kristian M. Pedersen.

Efter eget ønske udtrådte Torben

Wellan af bestyrelsen sidst på sommeren, og på et møde i september vedtog bestyrelsen, at Kjeld Ewald Hansen overtog hans plads. Torben Wellan meddelte også, at han ikke længere kunne varetage hvervet som leder af Shanty koret, og da det ikke lykkedes at finde en nye leder, fik koret en forholdsvis kort levetid.
I januar blev filmen ”Martha” vist i Marinestuen, hvor der kunne bestilles smørrebrød.
Der var seks skafninger på hele året og det startede i januar med flæskesteg og Ove Hermansens beretning om grønlandsskibet ”Hans Hedtoft”s forlis den 30. januar 1959, hvor alle ombordværende omkom og skibet blev aldrig fundet igen.
I februar blev der serveret brunkål og endnu en gang var Jan Lyngdorf på besøg, denne gang med en beretning fra Borneo. Han fortalte om det daglige hårde arbejde for mange fattige indonesere, et besøg hos de vilde junglefolk, der er direkte efterkommere af de menneskeædende Dajaker samt en historie om den hellige næsehornsfugl.
Ved skafningen i marts var der besøg af endnu en genganger. Byrådsmedlem Kaj V. Hansen holdt et foredrag med titlen ”Egypten langs Nilen”. Foredraget indeholdt mange emner, bl.a. flodsejlads, pyramider, templer, fattigdom og rigdom samt forfald og skønhed. En spændende tur. Der var krebinetter på menuen.
Forårets sidste foredrag blev leveret af Flemming Moberg og handlede om ”Kanonbådskrigen 1807 til 1814”. Flemming Moberg har skrevet en bog om Kanonbådskrigen og overskuddet fra salget går til bygningen af en kanonbåd i anledning af Flådens 25 års

Ny formand og den første sommerfest

Der skulle vælges ny formand på generalforsamlingen i 2012 da Arne Lykner mente, at han havde aftjent sin værnepligt med mange år i bestyrelsen og fire år som formand. Johnny Sabild blev valgt til ny formand. I sin sidste beretning nævnte Arne Lykner, at det var blevet sværere at hverve folk til de mange opgaver i foreningen.
Den første Sommerfest med grill blev med 34 deltagere en succes, selv om vejret langt fra viste sig fra sin bedste side. Regn og kulde bevirkede at grillmester Kjeld Ewald Hansen tog opstilling under halvtaget og spisningen foregik inden døre.
Grillpakken bestod af en bøf af okse-

Grillmester Kjeld Ewald Hansen i aktion.

Fregatkaptajn Peter Skjold Rasmussen er ankommet i en Mini Moke og inspicerer

filet, marinet kalkun og hjemmelavet grillpølse med to slags kartoffelsalat, Modena salat samt flutes til 130 kr. Der blev solgt ekstra gode vine fra Den Fransk Vinhandel. Uffe Sørensen stod for musikken og Per Arne Hansen havde lavet sanghæfter.
Ved Fregatskydning ankom Fregatkaptajn Peter Skjold Rasmussen i en Mini Moke årgang 1971 og blev modtaget af 28 skytter. I alt deltog 60 mennesker i arrangementet, som var begunstiget af solskin.
Da Ebbe Bjarne Jensen med skud nummer 387 sænkede Fregatten, stod det klart, at den nye Fregatkaptajn hed Leif Lund.
Per Arne Hansen havde sørget for, at haven var i perfekt stand og sammen med Ole Ørtz rettet alle fliserne under halvtaget. De fik stor tak for indsatsen.
Der var solgt 1831 listenumre, hvor Tonni Jensen solgte de 1500 og blev belønnet med en flaske Linie Akvavit.
Desværre er oplysningerne om foreningens arrangementer mangelfulde i denne periode.
Det står dog fast, at der var Nytårsmønstring med gule ærter, og ved årets tre første skafninger var menuen forloren hare, bøf stroganoff og koteletter.
I april kom Georg Marum fra Brøndby Marineforening, og fortalte om sit liv i søværnet og handelsflåden – et foredrag som vakte minder hos medlemmerne.
Ved skafningen i oktober var der foredrag af Lars Møller fra Søværnets Bomberyddetjeneste. Menuen bestod af sildemad og forloren skildpadde.

Ny formand for andet år i træk

På generalforsamling i 2013 skulle der igen vælges ny formand. Johnny Sabild, der blev valgt til formand i 2012, havde uden begrundelse forladt posten og meldt sig ud af foreningen. I stedet blev Keld Christensen valgt til ny formand.
Den nye formand takkede for tilliden og skrev i bladet bl.a.:
”Jeg vil selvfølgelig gøre mit bedste for at vi får en velfungerende forening, men jeg kan ikke gøre det uden

Keld Christensen blev valgt til formand.

Der var tid til at nyde det gode vejr og en kølig øl på sejlturen til Hundested.

jeres hjælp…

…For at kunne drive en forening kræver det, at medlemmerne vil bevæge sig i samme retning, og det er de valgte bestyrelsesmedlemmers pligt, at lede foreningen derhen hvor medlemmerne ønsker den, men det kræver, at medlemmerne deltager i foreningsarbejdet på det plan, som den enkelte er i stand til og ellers være en del af fællesskabet, som er det primære i vor forening."

Gunnar Pedersen stoppede som banjemester, en post han havde beklædt siden 2006, og Mogens Andersen blev ny banjemester.

På grund af trusler om regn blev der kastet nervøse blikke mod himlen, da Marineforeningen i juni holdt sin anden sommerfest med grillmad, men det blev kun til en enkelt byge ud på eftermiddagen, hvor grillen var lukket og spisningen overstået. Det var igen Kjeld Ewald Hansen, der sørgede for at kødstykkerne fik den rigtige farve.

Menuen var en gentagelse fra den første sommerfest: Bøffer af oksefilet, marineret kalkunbryst og grillpølse med diverse tilbehør. 27 deltagere nød middagen og den gode stemning, der blev skabt af både sang og musik. Det var Uffe Sørensen og Morten, der stod for underholdningen.

Årets sejltur var denne gang med den tidligere minestryger MS 5 "Enø", som nu sejler under navnet "Marianne F".

I det pragtfulde vejr blev der rig lejlighed til at nyde udsigten fra Roskilde Fjord på den fire timer lange sejl-

Fregatkaptajn Leif Lund ankom 2013 i en Ford Thunderbird og blev modtaget af

tur til Hundested, som var målet for sejladsen. Under ventetiden ved Kronprins Frederiks bro ved Frederikssund var der tid til en rundtur i den lokale havn, hvor de 30 deltagere fik et glimt af det gamle dampskib ”Skjelskør”, der tidligere var hjemmehørende i Roskilde.

I det gode vejr var der masser af liv på havnen i Hundested og mulighed for at besøge et af de mange udskænkningssteder, inden der var middag i Hundested Marineforening, hvor menuen bestod af stegt ål og citronfromage – et populært valg. Selskabet returnerede til Roskilde i bus.

Ved Fregatskydningen i august ankom Fregatkaptajn Leif Lund standsmæssigt i en Ford Thunderbird med 300 hestekræfter og blev modtaget af 28 skytter. Skud nummer 314, der blev affyret af Alex Jensen, afgjorde Fregattens skæbne og gjorde Per Røn til ny Fregatkaptajn.

Der deltog i alt 54 personer i spisningen, og de havde en dejlig lørdag med kun en enkelt byge. Der blev solgt 1835 listenumre, ikke mindst takket være en stor indsats af Tonni Jensen, der blev den absolutte topsælger og igen kunne indkassere en flaske Linie Akvavit for sit arbejde.

Roskilde Marineforenings Kegleklub blev som byens ældste kegleklub 75 år den 1. september og det blev fejret med en festmiddag på Restaurant Toppen den 7. september.

Kegleklubben blev i en periode nævnt som Marineforeningens største aktiv med god opbakning fra medlemmerne.

Sådan er det desværre ikke mere, medlemstallet var dalet til blot syv på jubilæumsdagen og den sidste skafning med keglespil blev holdt i 2007.

Blandt foreningens tidligere formænd kan bl.a. nævnes Flemming Petersen og Sven Egon Pedersen (SEP), der begge blev formænd for Roskilde Marineforening. Formanden i jubilæumsåret, Henning Skjoldby, har siddet på posten siden 1987 og kan til næste år fejre 30 års jubilæum som formand for kegleklubben.

Roskilde Marineforening blev medlem af Tamburkorpsets venner, men stoppede til gengæld medlemsskabet af skonnerten ”Caroline S”.

Medlemmerne og deres damer hygge sig

Bestyrelsen vedtog en beklædningsvejledning for brug af uniform med mere. Til nytårsmønstring, generalforsamling, distriktsmøder og officielle besøg, bør de medlemmer, der har en blazer, møde i denne.

Året begyndte med den traditionelle Nytårsmønstring med gule ærter og pandekager med is.

Der er noteret fire skafninger og det begyndte med et foredrag om Hjemmeværnsflotille HVF 368 Køge, hvor flotillechef Per Bach Lauritsen fortalte om dagligdagen i flotillen. Menu bestod af brunkål med flæsk.

Den første chef for inspektionskutteren ”Tulugaq”, W. Roland-Larsen fortalte i februar om kutterens tilrigning og indsats i Grønland. Indsatsen omfattede bl.a. jagten på ulovligt fiskeri, stationstjeneste, søopmåling, passagertransport og meget andet. Menu: Skipperlabskovs.

I marts formede skafningen sig som kammeratskabsaften med historier og sang. Der blev serveret krebinetter.

Byrådsmedlem Kaj V. Hansen er meget brugt som foredragsholder til skafningerne og i oktober fortalte han om en rejse til Cuba under titlen ”Cuba – øen med musik og livsglæde”. Med foredraget kom man langt omkring fra Hovedstaden Havanna og helt ud hvor de fleste oplever, at tiden har stået stille i 100 år. Foreningens medlem Jørgen Søgård stod for menuen, som var en meget mør gammeldags oksesteg til stor glæde for de 20 fremødte medlemmer.

Julefrokosten havde 22 deltagere, hvor snakken gik

Svær start med en god slutning

Nytårsmønstringen den 4. januar var nummer otte i rækken, og her havde Marineforeningen besøg af medlem Hall Pedersen, der bor i Paamiut (Frederikshåb). Hall blev meldt ind i Roskilde Marineforening i 1974 og fik ved nytårsmønstringen overrakt 40 års foreningstegnet.

I 1976 forærede han foreningen en model af en Ska båd, som han havde bygget. I øvrigt var der 35 deltagere til Nytårsmønstringen, hvor kvinderne var velkomne.

Det blev en hyggelig eftermiddag, hvor alle nød Jørgen Søgårds gule ærter og pandekager med is.

En svær start med en god slutning, kunne være overskriften på formanden Keld Christensens beretning på generalforsamlingen den 8. februar.

”Det skabte nemlig turbulens i bestyrelsen, da vi modtog den valgte formand Johnny Sabilds udmeldelse, samt meddelelsen om, at vores kasserer, Jann Person, ønskede at fratræde samtidig, men med en konstellation med undertegnede som ny formand, valgte Jann at tage et år mere, til der faldt ro over tingene”, sagde formanden i sin beretning.

Formanden nævnte også, at der var oprettet et par nye udvalg, herunder PR-udvalget med redaktør Leif Lund som den bærende kraft og roste bladet, som nu kommer til tiden. Formanden syntes også, at pladsudvalget fungerede fint med banjemester Mogens Andersen.

Under valgene var der afsked med Jann Person som kasserer, en post han efterhånden havde beklædt i syv år,

God musik, god mad og godt vejr skabte tilsammen en god stemning og en vellykket sommerfest i 2014.

og han blev afløst af Bo Åbenhuus Christensen.
41 medlemmer og ledsagere deltog i årets sommerfest, med den traditionelle menu: Oksesteak, marineret kalkunbryst og grillpølse med tilbehør.
Uffe Sørensen havde skaffet såvel sanghæfter som er firemands orkester, så der var gang i både grillen og sangstemmerne. Det var en meget fornøjelig eftermiddag, som var begunstiget med strålende vejr.
Der var fokus på det historiske, da 34 medlemmer og ledsagere i juli tog på sommersejlads i Ulvsund i strålende vejr. Sejladsen foregik om bord på veteranfærgen "Møn".
Den kompetente guide havde læst sin lektie og gav på den baggrund en retvisende fortælling om Peterværft, der under England-krigen 1807-1814 blev udset til flådebase og værft for genopbygningen af den danske flåde, der ved Flådens Ran i 1807 overgik til briterne. Petersværft ligger på Sydsjællands sydkyst lige nord for den lille ø Tærø.
Før frokosten i Marinehuset i Stege med Møn Marineforening som vært, var der lejlighed til at se byen på egen

På sejlturen i Ulvsund med veteranfærgen "Møn" var Marineforeningen endnu engang heldig med vejret.

hånd. En god og oplevelsesrig dag, før det gik hjemad med bussen.
Der var mødt 33 skytter til årets Fregatskydning, som modtog Fregatkaptajn Per Røn, da han ankom i en Golf type 1 rallybil fra 1976, en tur han ikke glemmer lige med det samme. Det var Arne Lykner, der med skud nummer 365 sænkede den indtrængende fregat, som bar russisk flag. Derved blev Tonni ”Barser” Jensen Fregatkaptajn.
Fire medlemmer fra Flottans Mäan Karlshamn ankom fredag og tog hjem søndag. Der var i alt 49 medlemmer, familie og gæster i dagens løb, hvor der som de tidligere år også var skiveskydning og rafling.
Tonny ”Barser” Jensen modtog endnu en flaske for sit store salg af listenumre. Af 1970 lodder solgte Tonni 1700.
I anledning af Karlshamns 350 års jubilæum og invitation fra Flottans Männ tog Brian H. Svendsen og Bodil samt Kristian M. Pedersen og Merete til den svenske by og blev indkvarteret på første sal i Marinehuset.
Efter en vandretur i et naturområde på den anden side af havnen, var der om aftenen middag med bestyrelsen og ledsagere. Under middagen overrakte Kristian et eksemplar af Danmarks Marineforenings 100 års jubilæumsbog til værterne.
Lørdagens program omfattede en gåtur i byen, besøg på Søfartsmuseet, et foredrag af formanden Rolf Pärlhem om den svenske flådes bespisningsordning fra 1500 til 1700 tallet og om aftenen opførtes et skuespil på torvet om, hvordan Karlshamn fik sine købstadsrettigheder for 350 år siden.
Efter morgenmaden søndag gik turen hjemad med mindet om en dejlig weekend.
Roskilde Marineforening var som traditionen byder på pletten med flaget, da Danmarks Marineforening lagde en krans på kong Frederiks den IX’s. grav ved Roskilde Domkirke på kongens fødselsdag den 11. marts. Han ville i 2014 være fyldt 115 år.
I 2014 indgik Marineforeningen en ”Uniformaftale” med Monopol i Skomagergade i håb om, at det ville medføre en mere ensartet påklædning ved egne arrangementer og ved besøg hos andre foreninger.
For 1800 kr. kan man erhverve sig en blazerjakke og et par grå benklæder. Kvaliteten er i top, bl.a. er benklæderne af det kendte mærke Meyer.
Hvis man selv medbringer søværnets

I en Golf rallybil fik Fregatkaptajn Per

emblem bliver det, som en ekstra service fra Monopol, påsyet gratis. Blazeren leveres med messingknapper, og hvis man kommer med andre knapper, bliver de også udskiftet gratis. En aktuel aftale to år før et 100 års jubilæum.
Der har været fire skafninger. I januar spiste 16 medlemmer brunkål med flæsk og hørte bagefter Roland Larsen fortælle og vise video fra Hvidtfeldts første tur til Grønland. Et flot og interessant foredrag, hvor man kom ud i alle kroge af, hvad sådan et togt kan byde på.
I februar stod menuen på hakkebøf, og det tiltrak 20 medlemmer. Derefter var der fremvisning af film fra Søværnet, men også et spændende indslag fra starten på Roskilde Svineslagteri på Køgevej og i marts blev der serveret krebinetter og stuvede grønsager.
I oktober deltog 26 medlemmer i efterårets skafning, hvor der var stegte ål på menuen, men uanset hvor meget deltagerne stangede til fadene, lykkedes det dem ikke at udrydde bestanden. Det var rigeligt med ål, så nogle af gutterne fik et par stykker med hjem.
Kjeld Ewald Hansen havde stegt ålene og Mogens Andersen havde haft gang i kartoffelskrælleren. Ikke mindre end otte kilo havde han klargjort, og der blev kun en enkelt kartoffel tilbage.
Foreningens kasserer, Bo Christensen, holdt et godt foredrag om en tur til Afghanistan i 2007.
24 forventningsfulde medlemmer mødte op til årets julefrokost, hvor Mogens Andersen havde handlet sig til et indholdsrigt måltid fra Føtex. Kristian M. Pedersen solgte lotterier, men salget stagnerede indtil det gik op for deltagere, at der lå præmier i de resterende bundter. Så blev der hurtigt udsolgt.

Jubilæumsfesten i faste rammer

Roskilde Marineforenings 100 års jubilæumsfest skulle have været holdt på Hotel Prindsen, men da hotellet lukkede, blev arrangementet flyttet til Hotel Comwell, skriver formanden Keld Christensen i en kommentar i bladet.
Jubilæumsdagen den 18. maj 2016 er ved at være i faste rammer. Formanden Keld Christensen oplyste, at der bliver march gennem Roskildes gågade efter Søværnets Tamburkorps med en lille koncert på Stændertorvet og tattoo på Hestetorvet.
Han håbede på stor deltagelse i marchen af foreningen medlemmer samt gæstende foreninger med flag.
Efter marchen er der fra kl. 14 reception i Marineforeningen på Elisagårdsvej Den store jubilæumsfest for medlemmer og indbudte gæster finder sted på Hotel Comwell søndag den 22. maj.
Nytårsmønstringen blev igen i 2015 et tilløbsstykke med flot tilslutning, men rygtet om Jørgen Søgårds smagsfulde gule ærter med flæsk og pølse må efterhånden også være nået ud til alle grene af foreningen.
En god dag med damer og megen snak over bordene og så må vi ikke glemme desserten: Pandekager og is i

Ved sommerfesten 2015 måtte deltagerne

rigelige mængder.
I det forgange år måtte Marineforeningen sige farvel til fire af sine medlemmer. Året var desuden præget af en del sygdom blandt medlemmerne, men set i lyset af disse begivenheder, lykkedes det foreningen, at komme ud med et rimeligt højt aktivitetsniveau.
Det var hovedlinierne i den beretning som formanden Keld Christensen aflagde, da Roskilde Marineforening lørdag den 7. februar holdt sin ordinære generalforsamling i Marinestuen på Elisagaardsvej.
Desværre blev generalforsamlingen ikke det store tilløbsstykke, idet kun 19 stemmeberettigede medlemmer mødte frem.
Som modvægt til dødsfald og sygdom kunne formanden glæde sig over flere nye medlemmer.
Der var genvalg over linjen, men antallet af suppleanter til bestyrelsen blev udvidet fra tre til fire, og ny suppleant blev Brian H. Svendsen.
Sommerfesten, eller Grillfesten, hvad man nu foretrækker at kalde den, ligger på et tidspunkt, hvor den burde varsle sommerens komme, men vejrguden havde kun lyttet med et halvt øre. Det startede sådan set pænt, men lidt ud på eftermiddagen, måtte de fleste finde overtøjet frem.
Slagterens traditionelle grillpakke levede op til forventningerne, bortset fra, at skindet på pølsen var lidt svært at tygge. Desværre var vores grillmester, næstformand Kjeld Ewald Hansen, stadig syg, og det betød at deltagerne selv måtte i aktion, så der var trængsel ved grillen.
Uffe Sørensen havde som sædvanlig arrangeret lidt underholdning med fællessang.
De seneste 4-5 år er sommersejladserne blevet afviklet i strålende solskinsvejr, men traditionen blev desværre brudt i år. Vejret var dog ikke meget dårligt, men overskyet med en frisk vind, og det var først på den sidste del af sejlturen, at solen viste sit glade ansigt.
Der blev mod passende betaling ser-

Klar til afgang fra Roskilde Havn med

Fregatkaptajn Tonni "Barser" Jensen ankom i en åben Mercedes og blev modtaget af formanden og skytterne.

veret drikkelse undervejs samt en sandwich, som var inkluderet i prisen. Kollegerne i Nykøbing Sj. optrådte som de perfekte værter, da de serverede en dejlig frokost og lidt drikkelse, som hurtigt fik gang i kredsløbet og hævet kropstemperaturen nogle grader. Det blev til nogle hyggelige timer i Marinestuen. Hjemturen i bus gik noget hurtigere end udturen.

Fregatskydningen er en af de gamle traditioner, som trækker mange mennesker til Marineforeningen, og 2015 var ingen undtagelse. 39 deltog i skydningen og da damerne kom til frokosten nåede det samlede deltagerantal over 50.

Fregatkaptajn Tonni Jensen ankom i en åben Mercedes og blev som Fregatkaptajn afløst af Bent Gransgaard. Der måtte hele 416 skud til før fregatten blev sænket og det var Leif Petersen, der affyrede det afgørende skud.

En anden tradition er at Tonni Jensen bliver hyldet for sit store salg af listenumre. Heller ikke her var der nogen afvigelse. Der var solgt 1860 numre – næsten alle af Tonni.

Formanden for Marineforeningens Kegleklub, Henning Skjoldby, lagde ikke skjul på, at arbejdet i Kegleklubben havde været endog særdeles vanskeligt på grund af kassereren Finn Lorentzens langvarige sygdom og død.

Der var nemlig ikke den store vilje til samarbejde hos hverken familie eller bobestyrer, og samarbejdet med Spar Bank Nord, der lå inde med foreningens penge, nærmede sig den rene parodi.

Det kom frem, da Kegleklubben på sæsonens sidste spilledag holdt generalforsamling.

I sin beretning lagde formanden ikke skjul på, at han frygtede for klubbens fremtid, og håbede på, at man igen kunne fange interessen for keglespil hos Marineforeningens medlemmer.

Foruden kasserer i kegleklubben havde Finn Lorentzen været kasserer i Marineforeningen og i to omgange også revisor.

Lørdag den 12. september kom 57 medlemmer og ledsagere fra Gilleleje Marineforenig forbi til en kop kaffe og kage på vej hjem fra en udflugt til Sydsjælland. Gæsterne havde en hyggelig time i Marinestuen og haven. Alex Møller Jensen og Kristian M. Pedersen stod for arrangementet.

Efterårets distriktsmøde blev holdt i Roskildes Marinestue tirsdag den 6. oktober, hvor hovedpunktet var to gruppers forslag vedrørende ny struktur i Danmarks Marineforening og de blev på gruppernes vegne fremlagt af Michael Pedersen og Kim von Wowern.

Hovedindholdet er en slankning af strukturen/organisationen og spare

penge på bl.a. rejse- og opholdsudgifter. Eventuelt ved en nedlæggelse af distrikterne og Forretningsudvalget. Som det er nu udfører Lands Bestyrelsen og Forretningsudvalget stort set det samme arbejde.

2015 bød på seks skafninger.

Den længste aften blev foredraget i marts, hvor kaptajn Søren Bøgild Jensen i mere end to timer fortalte og viste bil-leder fra containerskibet Savannah Mærsk.

Trods det lange foredrag lykkedes det Søren Bøgild Jensen at bevare interessen hos tilhørerne, for der var mange spørgsmål og kommentarer undervejs helt til slutningen.

I januar fortalte tidligere kok og hovmester hos rederiet Lauritzen, Finn O. K. Lassen, om sine oplevelser i farvandet ved sydpolen i 1960'erne. Det interessante foredrag blev ledsaget af film med spændende billeder fra skibet og lokaliteterne.

Den tidligere formand for Garderforeningen i Roskilde, Tommy Hansen, fortalte i februar om "Manden i grøften" med det borgerlige navn Hardy Hedager. Han levede i 48 år forskellige steder i det fri – de sidste otte år i en grøft ved Hedehusene, hvor han dog endte sine dage i en skurvogn.

Menuen på de tre skaffeaftener var brunkål med flæsk, hakkebøf med bløde løg og krebinetter med stuvede grøntsager. Som sædvanlig i god kvalitet fra restaurant Upstairs i Skomagergade.

Foråret bød i april på en ekstra skafning hvor Arne Christensen og hans harmonika underholdt 22 medlemmer. Det blev en hyggelig aften, hvor man sang med på nogle af melodierne, hvoraf en del var sømandsviser. Menuen bestod af tyndstegsfilet, glaseret hamburgerryg og flødekartofler.

Arrangøren af skafningerne, Kristian M. Pedersen, ramte igen plet, da han kaprede den tidligere sømandspræst og nu præst ved Borup Kirke, Jens Elkjær Petersen, til et foredrag i oktober.

Det blev et bombardement af herlige ord, hvor han med sin på en gang alvorlige, pragmatiske og ironiske indgang til emnet, havde tilhørernes fulde opmærksomhed.

Jens Elkjær Petersen havde blandt andet gjort tjeneste på Absalon, som jagtede pirater ved Afrikas Horn. Absalon blev bygget i 2003-2004 og var på det tidspunkt Danmarks største flådeskib nogen sinde.

På et spørgsmål om holdningen til fjenden og om hvordan man behandlede fangerne, svarede Jens Elkjær Petersen: "De blev behandlet godt.

Roskilde Marineforening har vist flaget i mange sammenhænge. I 2011 var det Roskilde der stod for kransenedlægningen ved Mindeankeret i Nyhavn, hvor der

Det er vigtigt at se fjenden som mennesker, ellers bliver vi lige så onde".
Inden foredraget var der glaseret hamburgerryg med flødekartofler og i en kaffepause fristede Kristian med sin hjemmelavede æblekage.
Der var god stemning, god mad og alt hvad man kunne drikke – så langt pengepungen rakte ved årets julefrokost.
26 forventningsfulde og sultne med-

Klar til 100 års jubilæet

Nytårsmønstringen den 2, januar 2016 var den traditionelle menu med gule ærter samt pandekager med is skiftet ud med champagne og kransekage.
Roskilde Marineforenings arrangementer i 2015 blev godt modtaget af medlemmerne. Desuden fik foreningen seks nye medlemmer og derfor kunne formanden, Keld Christensen, se tilbage på et godt år, da han aflagde bestyrelsens beretning på den årlige generalforsamling.
På minussiden nævnte formanden, at udgifterne i det forgangne år havde været større end forventet, da Marinestuens varmesystem brød sammen og der måtte installeres ny varmebeholder og nogle rør måtte udskiftet.
Formanden efterlyste mere arbejdskraft til flere opgaver. Man skulle således ikke holde sig tilbage, hvis man havde lyst til lidt havearbejde, og han efterlyste også hjælp til de forskellige arrangementer.
Om de kommende arrangementer i forbindelse med 100 års jubilæet, sagde Keld Christensen:
"Vi vil i 2016 være meget fokuseret på vort jubilæum, som jeg håber så mange som muligt vil støtte op om, især marchen gennem byen på jubilæumsdagen den 18. maj, hvor vi starter i Skomagergade ved Blågårdstræde og med Søværnets Tambourkorps i spidsen marcherer til Stændertorvet, hvor korpset giver en minikoncert. Herefter går turen til Hestetorvet, hvor der vises tattoo. Efterfølgende er der reception i Marinestuen kl. 14-16".
Ved valgene lykkedes det ikke få besat alle pladser. Næstformanden Kjeld Ewald Hansen ønskede ikke genvalg og ny i bestyrelsen blev Søren Nielsen. Da bestyrelsen senere konstituerede sig blev det med Flemming Fokdal som formand.
Under eventuelt var Leif Lund den eneste der tog ordet. Han bad bestyrelsen om igen at overveje beslutningen om at servere kransekage og champagne ved Nytårsparolen i stedet for gule ærter. Et forslag, der blev godt modtaget i forsamlingen.
På det første møde efter generalforsamlingen handlede bestyrelsen konsekvent, og ved Nytårsparolen i 2017 bliver der igen serveret gule ærter.
To af Roskilde Marineforenings medlemmer, Bo Aabenhuus Christensen og Jann C. Persson, var blandt de 400 veteraner, der modtog Forsvarets Medalje for Internationale Tjeneste 1948 -2009 på Forsvarsakademiet den 7. januar 2016.
Det var Jann Persson og Bo Christensen. Jann Persson var delingsfører på Cypern (Dancom 9) i 1968, mens Bo Christensen i 1996 var med IFOR i Kroatien for NATO. Også Per Røn

Roskilde Marineforening har været repræsenteret med flaget i mange sammenhænge. Her er det Brian Svendsen og Kristian M. Pedersen der deltager i kransenedlægningen

fik medaljen. Han var i en periode i Gaza, men var ikke fysisk til stede ved medaljeoverrækkelse. Så den ankom med posten til hjemmet i Vor Frue.

Forsvarets Medalje for International Tjeneste 1948-2009 blev indstiftet i 2015, som en anerkendelse af civilt og militært personel i Forsvaret, der har forrettet tjeneste i en international mission i perioden 1948-2009.

Formanden, Henning Skjoldby, udtrykte igen bekymring for fremtiden for Roskilde Marineforenings Kegleklub på generalforsamlingen på sæsonens næstsidste spilleaften, hvor han sagde, ”at det er bydende nødvendigt, at få flere medlemmer”. Foreningen har i dag otte medlemmer.

Han lagde derfor op til en debat om, hvordan man fik gjort Marineforeningens medlemmer interesseret i kegleklubben. Henning Skjoldby mener, at det er vigtigt, at få gjort Marineforeningens bestyrelse interesseret i kegleklubben. Derfor blev det besluttet, at invitere bestyrelsen med ledsagere til en gratis spilleaften. Den skal følges op med et lignende tilbud til Marineforeningens øvrige medlemmer

Der har i 2016 været fire skafninger.

Det var en foredragsholder med dybe rødder i Roskilde, da ole Christiansen berettede om sig selv og arbejdet i

Vikingeskibsmuseets Venner for 20 medlemmer på årets første skaffeafften.
Ole Christiansen, der er født i Roskilde, har fra drengeårene færdes meget omkring havnen. Han blev jurist i 1974 og har arbejdet som kontorchef og vicedirektør i henholdsvis Skov- og Naturstyrelsen samt Miljøministeriet.
Vikingeskibsmuseets Venner blev stiftet i 1990 med tidligere hofmarskal Søren Haslund Christensen som den første formand – en post han beklædte i 17 år. Ole Christiansen blev valgt til formand i 2012 og er samtidig næstformand i Vikingeskibsmuseets bestyrelse. Venneforeningen har over 500 medlemmer og i de første 25 år har foreningen doneret 1,3 milliover kroner til museet.
Menuen bestod af brunkål med flæsk.
Nordøstgrønland, som rummer verdens største nationalpark, er et både smukt og spændende, men også meget farligt område at færdes i. Den opfattelse blev der sat en tyk streg under, da den tidligere chef for Siriuspatruljen Rasmus Rohde holdt foredrag om sin tid på Grønland.
28 medlemmer mødte frem i Marinestuen og indledte med spisning, hvor menuen var en dansk hakkebøf. Selv om bøffen var både stor og velstegt, blev den sat lidt i skyggen af Rasmus Rodes levende og interessante foredrag.
Ved skafningen den 31. marts holdt byrådsmedlem Kaj V. Hansen fore-

Bestyrelsen i jubilæumsåret. Bagerst fra venstre: Flemming Fokdal (næstformand), Jann Persson (suppleant), Bo Christensen (kasserer), Poul Pedersen og Søren Nielsen (bestyrelsesmedlemmer). Forrest fra venstre: Keld Christensen (formand), Mogens Andersen (bestyrelsesmedlem og banjemester), Per E. Flørning (sekretær) og Kristian M. Pedersen (suppleant).

Æresmedlemmer af Roskilde Marineforening

		Udnævnt
M. Chr. Hansen		1918
C.H. Hansen		1918
Ch risten Andersen		1922
P. Henriksen		1935
L. Nielsen *)	Halmvarefabrikant	1935
Niels Olsen	Husmand	1935
Hans Jensen	Smed	1935
Frederik Christensen	Pakhusformand	1939
Eiler Petersen	Grosserer	1941
Valdemar Jørgensen	Lokomotivfører	1955
Thorvald Sørensen	Reparatør	1955
Victor Nielsen	Bogholder	1966
Peter J. Delfs	Glarmester	1966
H. F. C. Poulsen	Skibsfører/Havnefoged	1969
H. Henriksen	Kabelmester	1970
Sigfred Lykner	Lokomotivfører	1972
Christian Johansen	Tjener	1974
Kristian M. Pedersen	Tømrer	1977
Flemming Petersen	Postbud	1979
Børge Skjoldby	Blikkenslager	1980
A.K. Lorentzen	Skibsfører	1981
Bent Hansen	Fængselsbetjent	1985
Sven Egon Pedersen	Kaptajnløjtnant	1992
Mogens Andersen	Maskinarbejder	2006
Sven Bergen	Forbundssekretær	2006

Formænd

1916-1922	Frederik Christensen *)	Pakhusformand
1922-1929	Emil Munck	Bagermester
1929-1956	Valdemar Jørgensen **)	Lokomotivfører
1956-1962	Ole Gregersen	Lokomotivfører
1962-1963	Carlo Hageman 1)	Maskinmester
1963-1972	Ivan Strangholt	Fagskolelærer
1972-1973	Kurt Eskildsen 2)	Disponent
1973-1984	Flemming Petersen	Postbud
1984-1986	Flemming Slot Nielsen	Repræsentant
1986-1986	Jørgen Malmbord	Repræsentant
1986-1998	Sven Egon Pedersen	Kaptajnløjtnant
1998-2006	Kristian Marius Pedersen	Tømrer
2006-2008	Brian H. Svenden	Net-tekniker
2008-2012	Jens Arne Lykner	Maskinmester
2012-2012	Knud Johnny Sabild 3)	Skibsfører
2012-	Keld Christensen	Sælger

1) Fungerende formand efter Ole Gregersens død
2) Formanden flyttede fra Roskilde i efteråret 1962 uden at meddele det til foreningen, man så ham ikke mere.
3) Knud Johnny Sabild forlod posten og meldte sig ud af foreningen.

Hæderstegn.

Tildelt af Landsbestyrelsen:	Tildelt.
Sven Egon Pedersen	1989
Tildelt af Roskilde Marineforening:	
Børge Skjoldby	1973
H.C.F. Poulsen	1975
Sigfred Lykner	1981
Kristian M. Pedersen	1989
Mogens Andersen	1993
Jørn Johansen	1993
Bent Hansen	1994

Marineforeningens Våbenskjold:
Bent Hansen

Fortjensttegn for ikke medlemmer:
Vera Hemmingsen

Marinestuer.

Centralcafeen *) Skomagergade 3	Indviet: 24-09-1933	Lukket: 1958
Hotel Prindsen Algade 13	Indviet: 05-11-1958	Lukket: 1985
Taxas Hus Hersegade 18	Indviet: 13-08-1976	Lukket: 1986
Jernbanegade 36	Indviet: 20-05-1989	Lukket: 1990
Elisagårdsvej 10	Indviet: 09-12-1990	

*) Dette var den første Marinestue, eller Marinekahyt som den blev kaldt dengang, på Sjælland og nummer 5 i Danmark.

I tiden uden Marinestue, fra 1986 til 1989, havde vi midlertidig samlingssted på Restaurant Håndværkeren, takket være stor velvillighed fra restauratør Ib Hacke.

Henning Skjoldby
Tidl. Distriktsformand

Medlemmer af Landsbestyrelsen.

1913-1939	Frederik Christensen	*)
1939-1956	Valdemar Jørgensen	*)
1964-1970	Ivan Strangholt	*)
1975-1983	Flemming Petersen	*)
1996-2005	Henning Skjoldby	**)
2005-	Leni Ketler	

*) Samtidig formand i Roskilde Marinefor - ening

**) Suppleant i Landsbestyrelsen 1992-1996

Leni Ketler
Distriktsrepræsentant
Hæderstegn 1985

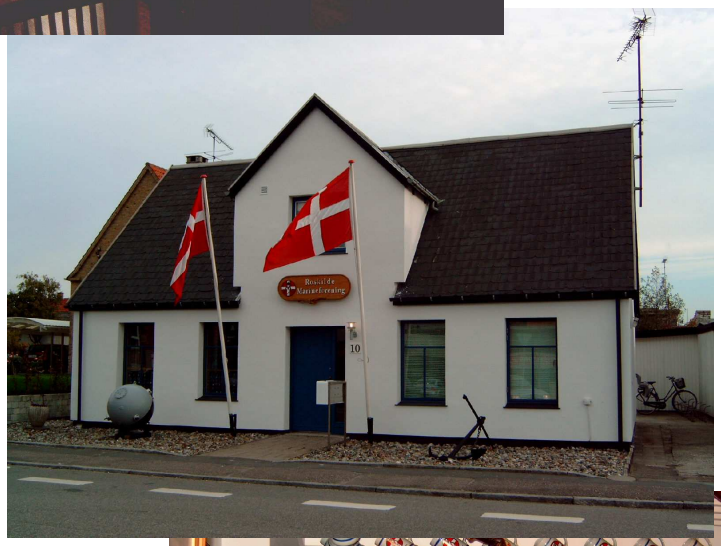
Roskilde
Marineforening
10

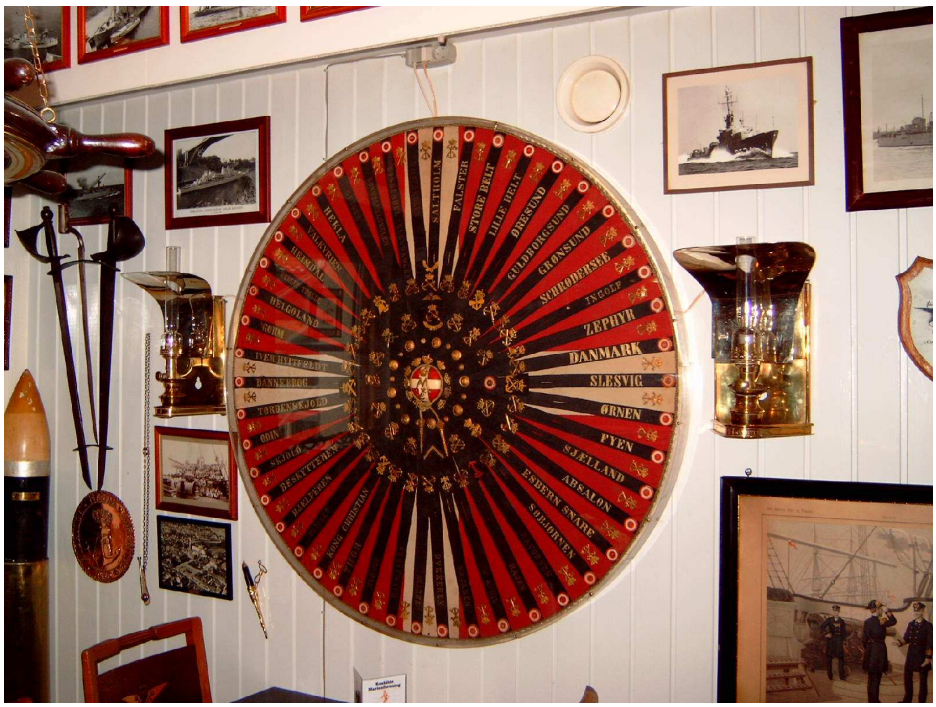

<u>*Kilde og litteraturliste:*</u>

Under Dannebrog 1914-2005: Artikler og foreningsmeddelelser
Marineforeningen i Danmark 1949, Redaktion: Kommandør Poul Ipsen
Landskontorets Arkiv, Roskilde Marineforenings Arkiv
Roskilde Marineforenings Kegleklubs Arkiv, Jul I Roskilde div. årgange.
Roskilde Avis, Roskilde dagblad, Roskilde Tidende, Artikler og foreningsmeddelelser fra div. Årgange.

Jubilæumskriftredaktion: Henning Skjoldby tekst
Svend Bergen opsætnig
Årene 2006 til 2016: Leif Lund